民國日報

THE REPUBLICAN DAILY NEWS

〈電話四千八百十六號〉

第四百卅九號

今日三大張售大洋三分

中華民國六年四月十八日（即舊歷閏二月廿七日）（星期三）

……七日每字大洋四厘第八日以後大洋每字二厘五毫多則以十字遞加……短行五十字起碼第一日每字大洋五厘第二日……

付郵票按九五折計算

本報開設在上海棋盤街中市（河南路）第五百另一號

本報畫報部特別聲明

十五日畫報錯塡爲十六日又小說故宮已完誤署未完特此聲明

商辦輪船招商總局定期發息並股東常會廣告

本局丙辰年航業爲四十三屆產業第三屆結帳經董事會議決本屆股息航業項下每股規銀六兩五錢產業項下每股規銀三兩仍照向章每航業兩股產業一股連倂發共計規銀十六兩正自舊歷三月初一日起憑摺來局收取隨送帳略公閱至股東常會亦經董事會議定舊歷三月二十日下午二鐘假座總商會議事廳齊集舉行請各股東於來取股息時即向掛號處塡取入場劵以便屆期蒞會特此通告敬祈公鑒

上洋郁良心藥號分設北歸廣告

本堂向設老北門內東馬橋自運各省道地藥材精製飲片虔修丸散膏丹杜煎虎鹿龜驢諸品仙膠各種花露藥酒精選毛角鹿茸野山高麗東西洋參外洋官燕貨眞價實童叟無欺荷蒙各界推許惠顧者遐邇咸集今爲擴充營業起見特在北市盆湯弄橋北首山西路中新造石庫門面設立分號所有各貨更無不精益求精以副惠顧諸君之雅意一俟佈置完備即行擇吉開張特此廣告

新民慈善戒煙醫院開幕廣告

本院爲中華國民禁烟大會同志籌款設立以慈善主義戒除貧民烟害療養人民疾病爲宗旨設置戒烟療病兩部敦請中西名醫主任（甲）戒烟部凡確係黑籍貧民立意願戒者祇須覓有本埠的實紳商作保經本院調査實後立予本院施戒劵一紙即可來院受診取藥不取分文其有自願納資戒煙者按照療病部收資章程辦理（乙）療病部凡持有本院施診劵者在門診時間不取診資文其有自願納資受診者門診（每日上午九點至十二點下午二點至四點例假停診）診資四角復診減半拔號加倍特診（除門診時間外）診資一元出診（下午四點至八點）診資三元拔號加倍（輿金另加）藥費手術費另加號金施戒施診三十普通六十拔號特診出診加倍住院特等每日三元普通每日一元如有隨伴每日加收三角入院之日須覓有妥保預繳十日方可照准無住院必要者得拒絕之本院准陽歷四月十三號即陰歷閏二月廿二日開幕如有惠助本院經費者請送本院會計處掣取收條爲憑并即登報聲謝以昭核實詳章函索卽寄 院址現設上海白爾部路即俗名陸家觀音堂新民里七號洋房

凡欲謀高尚位置者不可不學中國速記

詳細章程函索卽寄

上海北四川路三多里內五十三號

中國速記函授學校

徵求對德問題之眞民意

躬逢民國言論自由人民眞意於是表見對德問題事機危迫凡吾人民如有意見亟應表示俾政府見之知輿論之所嚮進行方針庶歸一致不至因外交而致內鬨鄙人不隸黨籍毫無成見一秉良心之主張以愛國爲前提除彙集各長官各團體函電外並擬徵求海內同胞意見尙望愛國志士對此問題統權利害勿客珠玉源源賜敎以便輯印成書出版後各奉二册聊作酬答倘荷賜敎幸勿牽入他種問題來稿務請註明姓名地址郵寄上海新聞派克路養性學校轉交印費一切悉由鄙人擔任合併聲明 謝强公謹啓

上海小東門協泰豐壽貨莊開張廣告

本號於壬子年開張專售洋貨布疋及各省壽貨價廉物美信用久著有口皆碑無庸贅述茲值丁巳適有閏月貨一門辦者頗廣本號因地處狹小不克敷用故特不惜資本於斜對面石庫門內另設壽貨專售處凡衾枕被褥文明禮服綢緞壽衣以及顧繡各色莫不廣行搜羅精益求精今擇閏月十九日開張凡各界諸君惠臨賜顧本號無不格外歡迎也 本主人謹白

招聘各職員

資格 品行端正遇事勤懇文理通曉人地兩宜者爲合格

新水 自十五元至三十元有特長者另議

地址 第一培植場上海小沙渡路一○一號事務所上海哈同路民厚南里一四三二號

辦法 另有簡則○欲知詳細情形者須附郵票十一分寄事務所即有本公司一覽奉上空函不覆

原生蘑菰培植公司啓

滬海道尹公署備案 圖畫美術學院函授部招生

本部現蒙滬海道尹公署批准立案各種講義範本無不精益求精特供四方來者研究茲値春假之期特開學額百名無論已學未學均可隨時報名科目甲部分水彩畫油畫水彩像油像乙部分鉛筆鋼筆木炭肖像國粹畫其中靜物動物風景人物翎毛花卉及名人造像均係名家手筆無不惟妙惟肖如欲家珍稗廣均由滬而深男女各界有志畫學者從速報名入學可也欲索詳章須附郵票三分 上海西門外白雲觀美術圖畫學院函授甲乙部同啓

大正五年正月念三號第三種郵便物認可

上海三馬路同安里口 天綸綢莊各貨減價

承蒙賜顧價值格外公道

電話二千五百七十六號

本莊設申歷有年所今爲推廣營業起見特減價批發門剪貨高物美以副諸君雅意望各界惠臨賞識爲幸

農商部註冊獎勵 中國明明眼鏡公司推廣克辣克片

閏二月初一始展期一月

特別廉價照碼五折

上海英大馬路三百七十八號

提倡國貨同胞注意

興華各種麵無鹼最衛生衛生通心粉中外省歡迎愛國桂花粉最宜送親朋中華新發明大家購相爭

提倡國貨 天下馳名

本公司專用特式機器始創製造各種鷄蛋麵通心粉桂花粉麵乾粉絲等三十餘種形形色色與別家所製者迴然不同論其選品精良則常食小餐衛生有益說到裝璜優美往來酬酢送禮尤佳爽滑清奇價廉味美大幫批發格外相宜凡已嘗試者眞不交口稱道謂爲精巧絕倫諸君有未嘗此味者乎盍一試之如蒙賜顧請認雄鷄商標爲記庶不致誤各埠商店各大公司均有代售祈移玉往購可也 種類列左

一磅盒裝加料鷄蛋麵 三十磅裝加料鷄蛋麵 一磅盒裝衛生通心粉 五磅裝雪花

衛生通心粉 四十磅裝雪白衛生通心粉 拾磅裝雪白桂花粉 一磅盒裝雪白桂白

粉 各等湯粉粉絲均係散裝欲購多少均任尊意 其餘欵式太多未能盡錄批發另有價目表

總製造廠在上海北蘇州路 上海總發行所在本廠寫字樓電話三三八五 香港總發行中環海傍肇豐泰 港號信箱一千零七十號（電話一二三九） 廣州總發行所西堤名利棧右鄰

如欲代表者請至本公司寫字樓接洽必有特別權利奉酬

時中鐘表眼鏡公司

◎陰曆三月初一日◎正式開張

本公司自成立以來所售各貨頗蒙各界信用顧創辦伊始不無缺點茲屆開張之期特向外洋總公司運到各種鐘表光學眼鏡鑽石首飾等一應美備自陰歷三月朔日起所售各貨定價特別從廉非市上同業家所可比擬也務請從速惠顧爲幸

上海英大馬路香粉弄對面本公司啓

化妝妙品

花露水 價目

大號每瓶四角

二號每瓶二角半

三號每瓶一角半

四號每瓶一角

雪花膏 價目

大瓶四角

小瓶二角五分

本行電話四千零六十九號

總發行所上海南京路棋盤街交通路廣生行有限公司披露

請用國貨機器注意

本廠創設上海三十餘年首先發明鉛石印刷機器向蒙各界推許自民國以來爲推廣營業起見添用新法製造花米油麥磚瓦以及絲廠用各類機器鍋爐引擎地軸輪盤一樣梁欄杆五金雜貨一應俱全並可包修大小各種機器代配另件限日可取決無延誤一切定價尤爲格外克己以副雅意倘蒙各界賜顧請移玉上海二馬路石路東首坐南朝北三百七十九至八十號門牌內接洽可也 李湧昌進記機器廠謹啓

中華職業函授學校

推廣學額續招新生

本校創辦以來求學諸君遠至英倫日本及南洋羣島特推廣學額續招新生俾一般有志諸君不致抱向隅之感現於陽歷四月十一號開學每月准十五號寄發講義第一期講義准本月十五號一律寄出近有添聘沈龍先生及日本工科博士浜崎秀吉先生擔任工科編輯又請姚明輝先生擔任文科編輯學則函索即寄并須附郵票一分欠資空函恕不答復

社論

食糧問題（續）

▲日本與吾國粮食 （楚傖）

日本之糧食。出口之消長。與吾國有密切關係。自歐戰漸烈歐洲各國感受農工荒廢糧食缺乏之痛苦後日本即以多數之農產。輸入歐洲。獲利之厚。曾不可以錙銖計。顧以出口之可獲大利也。於是舉國內所恃以生活者。亦爲輸出之資。而人民亦幾幾乎有擁資啼飢之患矣。中國以社會之習慣。及生計之艱窘。米麥之價。不能過高。以視彼國。何止十五。於是奸商之所私販。熇蟻之所媒介。偷漏以出者。其額益增 在彼羅貴粟於歐洲。糴賤粟於中國。無乏食之患。而有致富之道。在我則潛虧默耗。積纍而至於野無餘粟民無餘資矣。此兩三年來之事。其影響之及於宣戰問題者。至大至重也。

何謂有影響及於宣戰決定後之粮食問題也。中國平日而不有偷漏出境者。存粟當甚多。此種積粟當宣戰未決定時 固半存於農家。半存於囤戶。其在農家者。則爲囤戶所壓迫。苟非指日應需。志不欲倉卒脫手。然即不脫手。固確乎其在民間也。囤戶因外交之希望。苟非萬難運轉。志亦不欲倉卒脫手。然即不脫手固亦確乎其在民間也。旣在民間。則宣戰而後。履行供給粮食義務之時。尙不至奪諸人民之口。而亦未始不可藉以自利。今則所存於民間者巳因他種關係如卮之漏百不存一矣則於履行供給義務之時。除奪諸人民之口外。尙有他術耶。且人之所利於吾者。更未必因是遂息。不息則奪民之食者。將不止於對協約國之義務。一人之所拮据預備而受雙方無厭之求尙可應耶。不可應則囤戶且知爲奇貨之可居。勢必益熾其餤。而大患乃不旋踵以起矣。且更有進者當米禁未解之際。奸商雖欲絕人民之饔飧。以求一己之利。猶有所顧。若米禁一開。則勢必應供給額者十之三。乘機以行其奸者十之七。漏卮益巨。禍患之來益急。必然之事誠無能求於避免者

中國之人民。政治問題。有時尙不足感起其好惡。至於糧食問題。則有口腹者盡人所能了解。無待於深遠之識察者。宣戰之前途爲利爲害乃遠大眼光之所能僅及在今日能瞭然指掌者其人殊不多覩欲以是動國民。國民恐尙未易動也。故接觸於吾人之一般反對者。皆自舉其生活上之經驗。而言其所知之不可。惟糧食問題。則無人不日夕相倚者。若此而爲人民所懷疑。較錯綜利害以言反對者尤有價值。政府於此。非特不宜強圓已說。以背切已近理之言論。且宜急謀根本上之幹旋。俾存民以食爲天之義毋致自起擾攘矣

昨日社論分段題糧食之國內問題乃國內之糧食問題之悞謹附更正記者誌

河山靈籟

▲昔之受人禮遇者恒報之以謙今之人乃不及待人之禮已滿身驕桀其賢不賢相去如何哉

▲如曰驕桀爲受人禮遇不可少之資格焉則猶可說人誰不見驕桀之狀心中作惡者哉而獨於已則夢夢不念也奇乎否乎（楚傖）

本社專電

●參院今日（十七）開會王伊文丁世嶧等動議請段總理及財政司法交通三總長出席質問衆院亦由胡祖舜葉夏聲等動議請段總理及財政交通兩總長出席二時半段總理至衆議院陳（錦濤）許（世英）皆未到胡等質問財政部受鍊鋼廠商人行賄案段謂現據財政總長報告與商人所呈節略不同正派員查辦究竟誰人受賄未能確定但行賄已確俟查明後自當依法辦理云三時段總理偕張總長至參院陳許仍未到湯漪丁世嶧等先質問收買存土案大致（一）公債票爲國庫負擔非一行政處分國會決議案不應退回（二）張鵬查明後政府擬如何辦法段答今日閣議未決定張所呈報告亦尙未詳閱俟下星期二再報告次王伊文等質問財政部賄案段答詞與衆院同張我華質問張總長曾否指揮檢察廳偵察張答本案應屬高等文官懲戒法抑屬刑法範圍尙未能定須俟查確後再行指揮且檢廳亦本可自由起訴丁世嶧等又質問交通部辦理津浦路購車舞弊案段總理答謂已經查辦

●總統今晨告各督軍謂予意對于外交問題始終如一不敢欺同僚誤民國望君等斟酌內外情形

●外交後援會代表朱念祖等四人昨赴國際政務評議會晤張嘉森張謂政府方面無變動又謁段總理段謂當以全國人意向爲歸

●參議院常會鈔票制限法案二讀會第三四兩條略有修正通過

●衆議院常會選舉訴訟法解釋案地方分庭組織法案同日開二三讀會均通過議員陳敬第李夢彪辭職均通過

●某外人云協約各國訓電尙未到各國現正互商我國條件

●議員趙炳麟等昨函議長請段總理今日出席質問財政當局受賄案

●張一鵬查復存土案擬歸罪蘇贛粵三省禁烟督辦王芝瑞等以全馮（國璋）面子

●川督羅請撤換師長陳澤霖

●財政受賄案政府已派夏壽康張志潭查辦昨殷次長以自問無他聽候查未到部陳自飾無事狀態到部獨早聞財長陳前受某系排擠時屢諷殷次長辭職冀讓一次長地位以自保殷未喩意故被嫁禍

●法使因株欽路借美款提出抗議謂已曾得優先權

●綏遠都統蔣雁行今晨到京

●衆院預算會擬刪除附加稅苛細收入俟詳細表册送到再議（以上十七日本社北京電）

●北江溢流英德一帶水深數尺東江水亦漲起石龍稻田多被淹沒（十七日廣州電）

東方通信社電

◎十七日北京電 外交問題各政團中惟民友社依然極力運動反對加入其餘各政團則多靜待軍事會議之結果 日本總選舉之情勢並各國之意向如何然後決定方針

◎同上 財政陳總長殷次長之收賄事旣確實而黎總統猶欲愼重將事更命祕書長夏壽康等查辦然証跡昭著無論如何彌縫難掩收賄之事實故一般人之推測二三日內或見發表 受賄免職之命令云

◎同上 據副總統府祕書長林長民談中國 有條件加入協約馮副總統並不反對又近將開會之六事會議有條件之加入 反對者恐亦未有惟黎總統之意向尙不能判明云云

◎同上 參議院今日午後三時開全院委員會議決今後每星期開會一次研究外交問題 次入普通會議段總理張司法總長出席答復議員之質問其答復之件如下 一收買鴉片之件 二財政總長及次長受賄之件 三交通部租借車輛之件 請此三問題目下政府正在調查 確否尙難明言 司法總長謂財政部總次長受賄事件如果確實當命 檢察廳處分段總理並約下星期二偕同與此事有關係之閣員出席 衆議院 答復財政總次長受賄之件與答參議院同

◎十七日漢口電 中日實業公司副總裁倉知氏今日來漢明日赴湘豫定二十二日回漢二十五日北上入京

◎十七日南京電 北京政府特派靳雲鵬馮耿元二人先後來寗頻懇馮副總統入京參與軍事會議聞馮氏以現政府之外交方針並未變更似可不必親自入京惟允派鎮守使王廷楨代表入京參列軍事會議

◎同上 吳紹文擬於寗省設立警察研究會業已擬定會則呈請齊省長核准目下正由齊省長與內務部交涉且晚即可見其成立

◎同上 馮副總統電命江海關監督將本月內 檢查鴉片現存箱數報告

◎十七日東京電 華盛頓電云美國駐日大使遺缺國務卿蘭辛氏擬派前駐德國大使沙特氏巳與該氏交涉

◎同上 日本外務省今日公示之 奧國在日本之利益由 西班牙公使擔任保護日本在奧國之利益亦依賴西班牙政府保護

◎同上 總選舉之期已迫各地之逐鹿者皆已入白兵戰選舉之結果現尙 難以斷言政府黨與非政府黨之間 勝敗之勢無甚懸殊非由 中立者之向背不足以決大勢一般人多作如此觀測也政府亦有見於此故現 極力拉攏中立其結局特別議會政府想或可得勝利云

◎同上 中國駐日使館代理隨員主事王寅基（譯音）奉派爲神戶隨習領事以該館書記官陸宗幹（譯音）署主事兼代隨員並任張琨廉（譯音）代理主事已由公使館通知日本外務省矣

◎同上 內大臣之後任已擬定松方侯爵 惟親任式尙需時日

◎同上 日本天皇及皇后今日開新宿御苑觀櫻御宴諭召各皇族各國大使公使寺內首相以次閣員大宮帶勳者實業家等三千餘名

外報譯電

◎大陸報十六日北京電 馮國璋與張勳通電總統內閣各省督軍主張從速宣戰（無論如有條件或無條件）不能止於中流

◎同上 駐美駐日兩公使皆電致政府請即以 美國爲步武否則中國將失其世界上之位置

◎同上 張勳與馮國璋將親行 出席於軍事會議段總理對於其 外交政策必能得大多數之贊同

◎同上 黎總統謂當以 國會及該軍事會議之大多數決議爲從違軍事之未定各問題亦將於該會議解決

◎路透社十六日北京電 據路透社所得俄使署消息 海參威一港因奉行俄各部總長議會之決議凡一切 貨物非與國防有關係者皆不得由 海參威入口其與國防有關係者亦當先 稟准

◎德文社十七日北京電 俄京之工商部 張勳入京之說不確

杜靜仙發明標準新藥 極效

敬告

歐洲戰電

◉路透十五日烏拉圭京城電 烏拉圭政府對於美國向德宣戰已表示同情 且允予以精神上之助力

◉路透十五日阿眞廷京城電 聚衆示威仇視德人之舉仍未稍已 今日德使署與領事署及報館均被攻擊 阿眞廷政府現將泊於阿眞廷海面之德船移集阿京伯諾亞勒港

◉路透十六日亞姆斯特丹電 駐智利公使稱 智利擬仍守中立

◉路透十六日巴西京城電 巴波薩氏今日在商報館門首向衆五萬人演說 謂巴西不能不與德國開戰 藉以解決巴西南部德人潛勢問題 按巴氏爲最孚衆望之候補外交總長

◉路透十五日華盛頓電 威爾遜總統以國務卿藍辛氏及海陸軍總長等組成一公共通信處 並以雜誌著作家克里爾氏充處長

◉路透十五日丹京電 煤斤大缺 各劇場將於五月一日停演

◉路透十五日西班牙京城電 自由報連日登載措詞激烈之社論 謂西班牙今已入於歷史上甚嚴重之時代 西班牙如果舍棄中立 則必爲拒德 之故蓋德國今方侮辱吾人 視吾人之國旗如廢布 西班牙苟非必死 決不能寬容云云

◉路透十六日亞姆斯特丹電 據君士坦丁電稱 土政府命美國保護美僑之船蘇比盎號於二十四小時內駛離該港 否即羈留

◉路透十六日倫敦電 奧國半官消息宣稱 奧國現議以本月十日俄政府之宣言爲媾和基礎

◉路透十五日倫敦電 今日倫敦東端有人開「提倡媾和會」爲衆搗亂 會中旗幟均被撕碎 主張和平派二名爲人「擲過鐵欄

◉路透十六日羅馬電 意國社會黨派代表赴俄 輔助俄國社會黨破壞德國運動媾和陰謀

◉路透十五日俄京電 亞力克齊夫已實授「俄軍總司令

◉路透十六日倫敦電 法軍大攻勢已開始進行

快信

△南京

●商會 此次慘遭失慎後 蘇總理即商請綢業公所暫爲事務所 今已遷入辦事 聞因儲會各商戶抵押房產契據被焚殆盡 擬於日內開特別大會 邀請羣商公議 力求官廳分別補發 以息爭論而清糾葛

●通匯銀號 因失慎暫假商會中院屋交易 不意又遭火焚 羣呼天理不容 聞該銀號現移入(緞莊街)綢業公所照常營業

◉手府巷協濟公典 與商會毗連 未遭殃及 該典因檢點當物停止營業三日 聞開市後一切當物僅收成本 不取利息 放贖一月 以惠貧民

◉查禁烟苗特派員俞壽璋 奉馮齊二公委赴滬查辦王芝瑞私購紅土朦貼印花要案 茲已公畢 昨午(十六日)言旋 稟陳一切

◉海州白鎭守使因新築奶奶山雲臺山兩處砲台 缺乏軍火防守 特遣縱委課長星夜馳寧 請領大批軍裝以便運回防守

◉此間各商舖藉商會失愼名義 相率擠軋蘇總理 使其不安於位 以故日來銀根異常奇緊

▲安慶

◉副總統府已於昨晨(十六日)興工趕造 被焚房屋限儘年內完全落成

●警務處長易迺謙 不日運母柩出京返湘 再回皖任 並擬在任所開弔

命令

●四月十六日大總統令 農商總長呈 全國水利局總裁谷鍾秀 陝西省長李根源會同呈請任命郭希仁爲陝西水利分局局長 應照准 此令

要聞

●美總統勸告美人協力參戰辭

▲擴充工業農場船塢礦產工廠 ▲尤須盡力於農業以增加糧食

▲路透十五日華盛頓電 威爾遜總統演說 勸告國民 懇請美國男婦兒童協力維持國家主義及參與全球民治之勝利 其言曰 國家至高試驗時期今已屆矣 吾人務須協力行事云 此次演說 復成偉大之言論 威爾遜總統於歡呼聲中舉述美國之竭力作戰 匪特爲自助起見 且將以極慷慨極完備之方法 輔助協約國 威爾遜總統曰 國民乎 吾人所愛之國家 加入求民治求人類權利之慘烈戰爭 已引起種種應即討論解決之國家問題 吾人今方趕速置海軍於實力戰爭之地位 且將準備強大之陸軍 惟此種舉動僅爲吾人應行事業最簡單之部分 就余所見觀之 吾人所爲作戰之主義 毫無私念羼雜其間 吾人自信乃爲人類權利與世界將來安甯而出此舉 吾人苟求貫澈行事 則必舍利勿顧 孳孳求義 且當具有可以告成此項偉大事業之實力與精神 吾人必深省事業之若何重大 何事當踴躍進行 何事當犧牲一己 凡吾人所當爲之事 必竭力爲之 非僅戰而已焉 不然則戰爭將無效果可云 吾人應以豐富之糧食供給本國陸海軍 且當以此供給與吾人主義相同提攜作戰之各國 吾人應以船廠造成之船隻數百艘 載運日用品及吾國田礦與夫工廠所產豐富之物品至大洋之對岸 無論有無潛艇在所不顧 此項物品匪僅用以裝備吾國陸海軍 且當供給因勇士從役乏人工作之國民 且當濟助吾人所與提攜作戰歐洲之陸軍 並使大洋對岸之織廠與製造廠所需之原料得以無缺 海中船隻岸上工廠得免因乏煤而息其爐火 此外若鋼也可供製造軍械與子彈之用 鐵軌也可供戰線後敷設鐵路之用 車頭與貨車也可以代逐日之所毀 驢馬牲口也可以代人服軍役 凡此種種與夫英法意俄四國平日所能自給今因戰爭之人力乏材料之機器不能製造之物 吾美均有源源接濟之責也 凡有思慮者皆知吾國工業農場船塢鑛產工廠等皆必須整頓 以使其生產力及其效力超過從前 並須格外力趨撙節 而求其適當於吾人事業上特殊之需求 余欲爲國人敬告者 吾國男女能萃其精力 注其思想於各種實業以求進步 則其爲國家服役 爲戰局出力 功力之大 殊不亞於戰場或戰壕之軍人 此國內實業人力 不分男女 可爲國家及國際之一大軍隊 可爲供役於國家及世界之羣衆 可爲各處自由人民之良友及其救護人 今有億萬壯男可供給軍役者 因事理上之必要 不使其從軍 而使其經營農田工場鑛山之根本事業 其爲國家忠勇大軍之一部分 實無異於砲火下之軍人也 余願執此言以告農夫 夫吾國及與吾人提攜之各國所亟需者 爲充分之供給 而以食物供給爲最要 今年食物之關係 尤屬重大 苟與德國交戰諸國之軍民無充分之食物 則吾人所已進行之大事 行將全盤失敗 今世界之存糧固無多也 此不獨戰時爲然 即和局告成之後 於短時內吾國人民及歐洲大部份人民 亦必仰賴美國之收穫 是以戰事之勝敗與各國之禍福 大半繫於吾美國農夫之能否盡力 國人又安能不屬望於農夫之施行種種方法 以增土地之出產 而出其最有効力之協助哉 時日易逝 事體重大 宜即全力進行 務使收成豐盛 方爲扼要之圖 余請全國老叟壯丁及健壯之幼童 接受此責任而實行之 聯袂赴田 勿稍惜辛苦稍節人工 余尤屬望於南方諸省之農夫 除棉花外 宜多種食品 苟能抑其貪得棉花重利之心 而以食物扶助爲自由作戰之國人 則愛國之心尤遂爲顯明 觀其收穫之多寡 即可見其國家責任心之厚薄 美政府及地方當道願竭其能力之所至 襄助農夫以得充分之種子 充分之人工 充分之肥料 與充分之墾種機器 (未完)

●葫蘆中軍事會議

▲羣雄畢集 ▲要馮去主持

▲中央召集軍事會議 屢誌前報 各省軍官接電後或躬自晉京 或派遣代表參與 有已入都者 有尚在途次者 頃據確息 馮副總統刻已電致中央 未能親到 張勳電稱何日開會 如期來京 陸榮廷現雖赴津 仍當回京參列會議 倪嗣沖早在都門 閻錫山業已蒞止 孟恩遠昨亦到京 田中玉與蔣雁行均在途中 唐繼堯派葉荃趙世銘代表 劉顯世派王文華代表 楊增新派錢桐代表 他如王占元趙倜 今日下午可以抵都 其餘想必連翩而來 惟此次軍事會議 政界中人均以爲並非國防會議性質 故除各督軍及特派代表外 聞公府軍事幕僚處參謀本部陸軍訓練總監兵工總監以及顧問諮議等 及曾任封圻者 或與各該地方有特殊之關係者 均須邀集列席 聞陸軍部籌備一切 異常忙碌 將來開會主席當然爲段總理 並悉政府對於各省督軍來京如無行館者 均在將軍府供應招待云

▲袁氏忠臣王揖唐到津 據某報所載 段總理已派許世英赴津敦請 刻聞王揖唐稍息一二日 即可來京 故都中紛傳不一 有謂段公擬以內務總長一席畀諸王之說 第與事實相去太遠 現在尚無此提議 惟有當局請其參與於軍事會議之說 或較確耳

▲馮副總統以返甯未久 對於此次軍事會議 曾來電聲明 派師景雲爲代表 茲聞政府以此次軍事會議 係討論外交上之問題 最關重要 昨日特又由院拍發一電 請其親來 電中有我公碩望 務請來京主持一切等語

▲中央軍事會議會場 設在國務院一節 已誌前報 茲聞該會之會場係在國務院之東院 即東海爲國務卿時所居之上房云

●法使對我之冷話

前日有某君往訪法使 詢以中國加入戰團之條件 協約國方面究竟持如何意見 聞法使言大概謂在前伍總長及陸子欣氏均曾提議及此 但起初協商國所以甚願與中國磋商者 希望中國即行加入 現在美國宣戰 而中國始有動機 所謂加入者 實專爲與美取一致行動 而對於協約國則甚冷淡 則協約國方面亦復無須感中國之好意 且關稅賠款兩事 中國對於美德方面 幷無處置 將來平和回復 則損失獨在協約國方面 實非事理之平 幷云如美國兵強財富 一經加入協約國 尚多利益 中國何如者 又謂中國自與德絕交後 對於留華德人待遇亦太寛厚 益不識中國政府之方針何在 言下頗形不滿意態度 又聞駐京協約國公使對於關稅賠款兩事 前次各以會議結果電本國政府請訓 現在確已有五國公使接到復電 探其內容 均不甚相違 均係首表示對於中國之希望及允許條件之限度 電尾則各該使再行與各協約國駐京公使協商 俟意見一致後 與我國開議云云

●張一鵬不負馮河間

▲查辦乎掩護耳

收買烟土一案 幾成政治問題 因中央迫於公論 不得已派代理平政院長張一鵬赴滬澈查 而河間亦有電政府請派員澈查 掩人耳目 河間爲此案關係之人 既有澈查之請 則張自當無所顧忌 而到滬後 除密與某方面接洽外 已了草完事 於昨日回京 向其同一鼻孔出氣之某報大吹特吹 謂此次調查結果 與河間方面並無何等關礙 又並謂此次調查全案 頗爲順手 其實敷衍塞責 原無不順手之可言 惟查辦結果 合同上所定每箱土價過鉅 頗滋疑竇 據聞此中卻不免有多少弊混 致使該商開價不能不昂 其弊混所在 代河間洗刷甚力 而諉其過於王之瑞 王對於製藥一層 居然甚不贊成 以爲若仍留此大宗烟土名爲製藥 實與販土無異 故渠之意見 以爲最好能將所有收買之土付之一炬 則所有流弊皆可不遏自絕 據云已將此意告之洋藥商某外人 並與商議將合同所定每箱之價 從新減讓 某外人亦已首肯云云

●憲法成立慶祝預備

參議員林森王正廷等提出慶祝憲法成立大會一案 經於本年一月十六日參議院常會議決 移付衆議院(即十四日)前日衆議院常會議決該案 已多數通過 回付參院矣 茲將修正憲法成立慶祝法照錄如左

時評一

●買土與受賄 (無射)

▲收買存土 夫人知爲馮副總統所主持 自國會屢次質問 馮乃請政府查辦 手段之巧極矣 今張一鵬查辦結果 將專諉罪於王之瑞等 馮可安然無事 此實副總統及江蘇督軍之面子也

▲財政總長陳錦濤受煉銅廠賄 及被人告發 陳亦請政府查辦 手段之巧 不亞於馮 今且嫁禍于殷次長 自己則裝作無事狀態 政府或賣其財政總長面子 而敷衍了事 亦未可知也

▲王之瑞誠難逃買土案之罪 而馮爲主持者 何反得置身事外 殷次長是否受賄 尚未敢斷 而據各報所載 則陳實被告發收賄者 且有證據 是無論殷收賄與否 陳決不能逍遙法外 嫁禍于人也 夫共和政治 以法律爲正軌 今政府不重法律 故大吏均敢以違法相嘗試 吾於買土收賄兩案 又將以觀政府究有尊重法律之心與否矣

大醫家 保治關係命根 神

男女兩界下血未愈者 早診設虹口武昌路同仁里本寓 春和藥號

贈壹萬元之代價券

礦務家

吸三砲台香烟可解終日辦事之勞

三砲台香烟可向寰球各處上等售烟家購取小包十支或二十支錫罐五十支出售三砲台香烟係英美烟公司所自製而自行發售者也

再造之功

漢口著名商董深感韋廉士大醫生紅色補丸之奇功因彼之胃薄身弱等症曾獲全愈故也湖北漢口疋頭公會正會長湯開鏞君字子善開設鏞大疋頭號且亦爲漢口商團糾察員公舉爲漢口各國聯合會副會長其公私甚爲繁瑣全仗韋廉士大醫生紅色補丸之功力得獲精神健旺堪以勝此重任也其來書云余久患癉疾血氣全衰元氣虧耗兼之胃薄食微四肢軟弱屢延名醫診視竟無效驗去秋向漢口黃陂街華法大藥房購服韋廉士大醫生紅色補丸二瓶果然精神健旺飲食漸增後又添服數瓶氣血充盈百病消除此丸實有回生之力再造之功鄙人已得實益感激無窮特以相片一紙修函鳴謝並附登告白以爲同病者之指南也

凡血氣軟弱不潔爲男女各症致病之源也韋廉士大醫生紅色補丸確有清血補血壯筋健腦之奇功故可療治各症也曾經治愈　血薄氣衰　腦筋衰殘　少年斲傷　胃不消化　瘋溼骨痛　山嵐瘴癘　皮膚各症以及婦女疑難雜症均可療治也凡經售西藥者均有出售或直向上海四川路九十六號韋廉士醫生藥局函購每一瓶英洋一元五角每六瓶英洋八元郵力在內

奉送小書　敝局新出小書一本名曰何物可食如何食之如欲索取請書一明信片寄至以上所列地址原班郵呈一本不取分文

湖北漢口湯開鏞先生之玉照

閣下曾患大便塞結而受毒乎

韋廉士紅色清導丸　PINKETTES

閣下曾覺肝火上升肝萎不振頭痛不舒等症否或無故惱恨否或者舌起厚苔否或口氣穢濁否如有以上諸恙請爲試服韋廉士紅色清導丸可也乃是微利平肝之良劑功力和平出自天然毫無肚腹絞痛之虞福建延平府中國銀行鄭錦溪先生來書云余患大便閉結胃不消化食後不舒等症自服貴局清導丸之後大便有序胃內亦覺暢通特奉數言引以作證俾同病者有所問津如尊處無從購買韋廉士紅色清導丸請即寄郵票大洋六角至上海四川路九十六號韋廉士醫生藥局原班郵奉一瓶可也

泰西大藥房

本藥房開辦多年向持穩健主義不敢稍涉浮誇致蹈空言不實之通弊幸蒙各界人士所深信去歲將營業部遷移後力求擴張期以普及特向歐美各國著名藥廠定購各種原料藥物醫療器械化學用品照相材料以及化粧各品無物不具美不備凡軍營醫院外科產科刀件藥物應用一切定價比他家克己以供採購幷聘有醫藥專家研究良方自製本牌各種家用衛生藥品功效則靈驗異常裝潢則概從特別香水香皂香油香粉尤爲精美足備女界之採擇近又新發明清血避毒丸專治花柳梅毒皮膚風濕諸症之聖藥發售以來效驗卓著蒙君購服時惠證書以明功用故銷售尤爲發達其餘各藥另詳目錄請仿單門類繁多不及備載如蒙惠顧至英租界抛球場三馬路口本藥房採購無任歡迎

營業部謹啓

哈蘭士醫生秘製內服聖藥

六零六

花柳毒門有清血解毒之能　風濕骨痛有祛風理濕之效　瘰癧癰疽有內消外化之力　癬疥惡瘡有去腐生新之功

價目　每瓶大洋一元七角半　每打十七元五角

外埠諸君如需此藥可就近向當地各大藥房囑爲代購更較妥速

補血生精止咳化痰

人中寶保肺漿

功能補血健腦壯陽保腎調經種子平肝止帶養陰培元如蒙購服定能立見奇效定價大瓶洋二元小瓶一元二角凡患痰飲乾咳氣急哮喘痰痙喉瘠倒嗓肺癆傷風咳嗽盡購試此藥一瓶服之立去痼痰大一大洋瓶元七一半小角大洋一元一瓶一角一瓶一

總發行所上海石路中四馬路口太和大藥房

總經售處英大馬路同濟大藥房　電話四九二一

經售處　▲本埠四馬路中英藥房　▲北四川路同濟藥房　▲河南路泰西藥房　▲棋盤街美華藥房　▲五馬路中外藥房　▲寶善街華美藥房　▲三馬路大陸藥房　▲麥家圈大生藥房　▲棋盤街立成藥房　▲十六舖裏如意里口英美藥房　▲各埠藥房均有經售

清血解毒

海艸精

人身外症皆由血含毒質污濁不清致生黴菌毒勢蓄積有久暫之分卽發生有重輕之別原毒之最易感受者一曰濕毒二曰熱毒三曰淫毒由外傳入使血變壞復由內化出而成一種毒症如淫毒則爲花柳諸病楊梅瘡魚口便毒下疳橫痃及隱於筋骨之楊梅風等類濕熱毒則癰疽瘡瘍癬疥瘰癧及婦女乳癰乳疽小兒先天遺毒等類皆是此西國發明之清血解毒內服靈藥名曰海草精按中國方書海苔海藻海帶之屬皆能散瘀消腫退毒輭堅特未知其中所含何質耳今由化學提煉其精全球試驗乃知此實掃蕩一切外症之元勳當玆春發時令有花柳之病者尤不可不急服以絕其根株而免釀成大患焉

▲每瓶售價洋一元六角

● 上海中英大藥房總發行

外埠各本分號各大藥房均有發售

天下馳名德軒章氏製良藥

寰球第一蓋世無双

咳嗽茶葉

當日見效二匣斷根勿靈還洋

咳嗽而得良藥○當日可愈○有經句累月不愈者○非咳嗽之難治○乃藥不對症也○本藥房咳嗽茶葉○乃章氏德軒君五世祖傳祕方○每年銷路一百餘萬打之多○治愈咳嗽痰喘氣急之人○謝函證書早經盈箱滿篋○往往爲醫診治而不見效力○服本店咳嗽茶葉兩盒即愈○藥到病除○蓋世無雙○眞所謂丹方一味氣殺名醫也○海內諸君如患咳嗽痰喘之症請早試之○每盒洋半元○每打洋五元四角○不靈包退○批發克已○另製哮喘氣急膏男女咳嗽氣急痰多無論新久遠年貼書半月其效如神倘遇危病急症即將膏內之藥和蜜成丸百病立消天下獨一無二仙品也○每張大洋五角　總發行所上海老開橋聯昌德藥房德軒氏督造

農商部國貨展覽會嘉獎一等

廣東種德園著名藥品

本園精製各種膏丹丸散油酒錠膠無不精益求精靈効超著前經農商部發給一等獎憑足見藥料眞誠諸君光顧請認明招牌庶不致誤各藥略列

參茸衛生丸　此丸專治男婦氣血兩虧諸般虛弱等症服之於衛生大有神益◎每丸洋一元雙料五角單料二角半

烏雞白鳳丸　專治婦女月經不調腹痛白帶小產身體虛弱等症服之立效◎每丸一元雙五角中二角半單一角

人參再造丸　專治男婦中風中痰筋骨疼痛半身不遂步履艱難等症服之即愈◎每丸洋一圓雙料五角單二角半

兒科回春丹　此丹專治小兒急驚痰喘咳嗽寒熱往來嘔吐痢疾痧癥等症莫不藥到回春◎每丸洋一角

全鹿滋腎丸　此丸選用全鹿並加參茸野朮貴品藥料專治腎虧精寒陽痿精遺服之靈驗如神每兩洋二角半

正玉樹神油　此油專治湯火所傷止痛止血疔癥濕毒肚痛絞腸皮膚發癢應驗如神◎大瓶一元中五角小二角

自甑如意油　此油本園製煉精益求精凡肚痛頭痛傷風咳嗽感冒風寒居家出門不可不備◎每瓶五角二角一角

新發明 如意油精　本園之如意油特出心裁製煉成精使其携帶利便功効比油更優欲索樣子付郵票一分即寄◎大號二角半二號二角三號角半如意油錠相同

自製薄荷錠　本園用正國產薄荷製煉成錠功効勝於外洋同孢一試方知不謬◎大號二角半二號二角三號角半

各藥繁多不能盡錄◎另備各種丸藥全集函索即寄外埠函購藥品立即寄奉◎本園各種藥品外埠各大藥房均有批售◎總發行所設上海河南路老巡捕房對門種德園謹啓

速服之 定價 大瓶二元 小瓶一元二角半

上海三馬路 總發行所

中法大藥房

各埠大藥房均有分售

祝融氏之當頭棒

十日之內光[illegible]光臨

倜厂戲筆

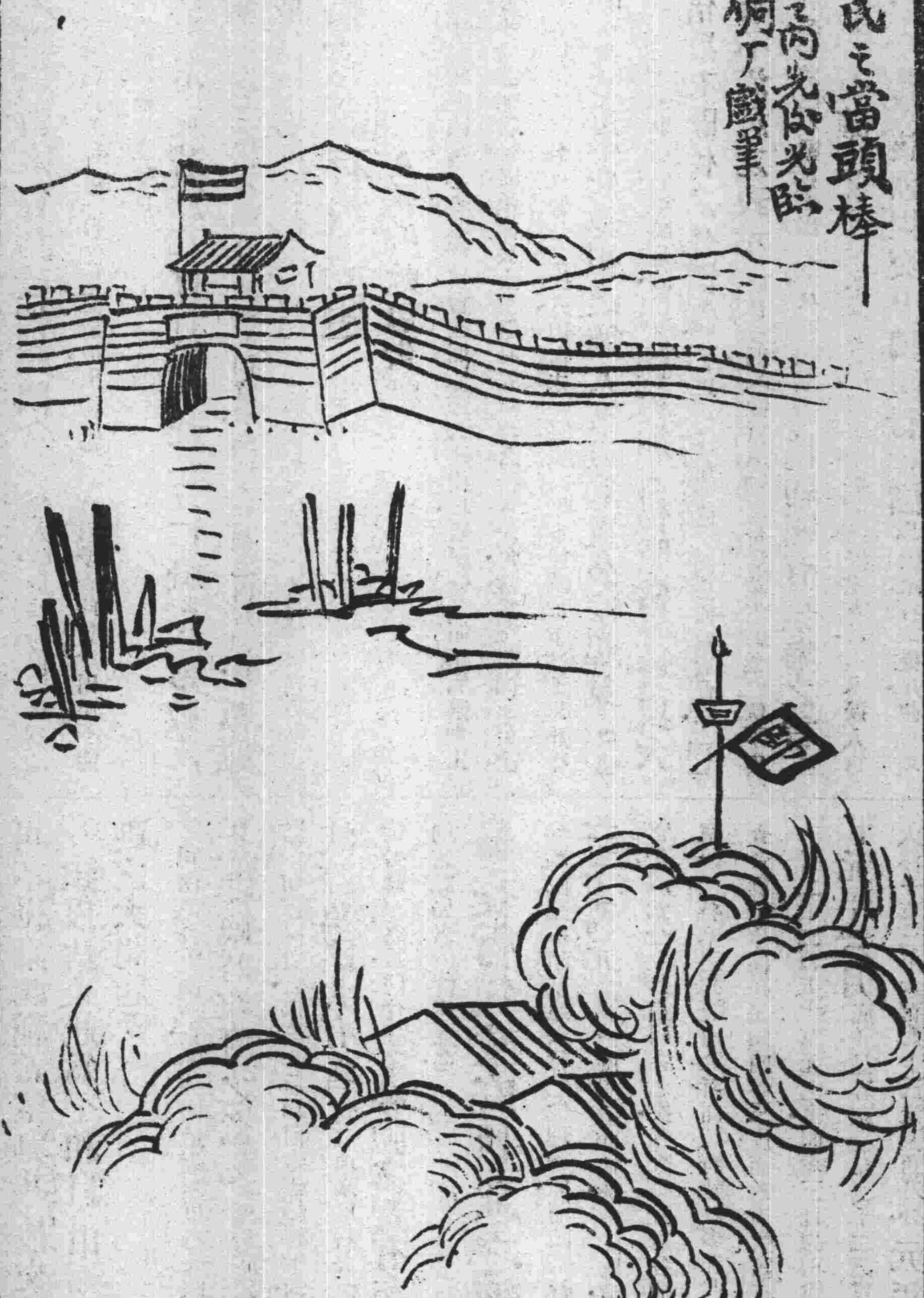

民國日報 滑稽畫 紀事畫

民國六年四月十八日 第四十五號

現世報

青島小水村農戶劉某素行忤逆性嗜嫖賭母病劉不惟不侍湯藥且反在外尋眼花宿柳一夜夢火告曰母賴洪養汝即速為調治不則惡報隨之矣劉醒而弗信對母大罵日昨劉赴山伐木一時失慎被樹杈鐵尖戳傷胸脯當時雖未斃命而腸已拖於肚外矣聞者咸謂現世報云

綺

短篇 可憐之少年 憤俠 最後之銅元 石佛

長篇 風雲變幻記 新酒痕 十年回首

彈詞 歌浦陸沉記 家室飄搖記

月出一冊價洋三角 預定全年洋三元

上海文明書局發行

秋心說部

每冊五角

是書為小說大家陸秋心先生傑作前曾登載民立報上早已膾炙人口自出版後聲譽日重行銷已達萬部現因存書無多銷盡為度世之真愛讀愁文章者快來購買

上海中華書局及各省中華分局均有發行

保肺漿 止咳化痰

大瓶一元七角半 小瓶大洋一元

上海石路中太和大藥房

鉛筆画法

本報逐星期一四日登載

露水

電話四千零六九號 上海南京路

廣生行有限公司謹啓

畫人傳(三)

趙令穰

宋趙令穰字大年一宗室仕至崇信軍節度觀察留後因端午節進所畫扇哲宗嘗書其背云朕嘗觀之其筆甚妙書圖泰二字賜之及見畢宏韋偃蹟師之不歲月間便能逼真所作甚清麗雪景類王維汀渚水鳥有江湖意小山叢竹學東坡殊有思致尤工草書 病崔

民國日報 画人傳 成績画

民國六年四月十八日 第四十五號

上海基督公學三年級生鮑國樑成績画（羅馬利亞王像）

接要聞

(一)憲法宣布時特開慶祝憲法成立大會三日(二)慶祝期內全國議會暨政學軍警農工商各界一體開慶祝會並講演憲法之意義及人民對於憲法之關繫(三)特置憲法紀念郵票(四)關於籌備慶祝事件中央由政府各地方由行政長官酌派員紳預爲佈置(五)慶祝經費由各省作正項開支

●田文烈內長絕望

內務總長以田文烈擔任 本擬即行提出國會因田名譽不佳曾被國會查辦有案 恐遭否決故尚未能定近聞政府預備候補之人物共有四人 其最注重者即田氏也故大總統連日宴請各政團領袖爲其疏通然聞各團多不贊成 當時有明示反對者有默不發一語者有謂再加審愼者其大勢所趨已可想而知矣聞各政團開會討論後 果已多數反對特誌如下

醒社益友社民友會均全體反對 其所持理由謂田文烈長豫數年無一善政而劣跡指不勝屈尤可惡者即性情偏僻好違法妄爲是也如省議員楊漢光等資格問題迭經參議院解釋認爲完全存在政府亦電令豫省議會自行解決乃田竟悍然不顧硬以行政處分將楊漢光等九人取消以快其私苟一旦使長內務難保不再取消國會議員摧殘國會 此等人物於共和前途殊爲危險況國會既查辦於前豈能同意於後出爾反爾以自相矛盾此對於田氏不能不斷然取排斥主義也

此外若平社若憲友會若民彝社若友仁社無不多數反對 聞除研究派中少數人外殆無表同意者然則田文烈之內務總長萬難成爲事實可預卜矣

●鹽款存放問題

▲善導歟忠告歟

自中德斷絕國交以來我國切實按照國際公法辦理着德使及領事官限期出境並將德船收管德使館兵士從嚴看管辦理之得當公允當爲文明國所公認惟對於在華傳教及營業之德人因尚未宣戰時期不能橫加干涉祇以和平的取締以防意外 此非袒護德人實以尊重公法起見 對德華銀行未加取締者亦職是故因之鹽稅加入仍照常分交與大借欵有關係之外國銀行 以爲保證聞協約國公使對於此事已有不滿意之表示 前日曾勸中國按德國銀行於敵人營業之例不與往來並將已存鹽欵提出云云外間頗有謂協約國有恫嚇之言 此說深恐不確 然中國因國家安危之故似乎亦應從速擬定方針不致授人口實似應即將該欵提交中國銀行存儲以備銀行提用想此項進欵既不與協商國有損失之關係彼等亦無容置喙 而提存後仍歸外國債權者所支配則更可塞彼之口說者謂協商國因欲表示對華之好意當必完全贊同 誌之以觀其後

●顏公使尚未離德

▲德政府之不文明 ▲中政府應有以處之

駐德公使顏惠慶及使館隨員離德回華一事 屢有變更實屬令人難以捉摸據前日官場報告政府已令顏使離德之電報而前日忽有荷蘭公使通知外交部謂接到德國政府來電云因中國政府發給德使辛慈氏及其隨員等之各國護照祇有許明以兩個月爲限者實屬不適乎體格及效用應由中國另行加以各國之擔保撤除兩個月之限制方能滿意云云辭氣之間雖不明言暫時不許顏使及隨員等離德以爲質而隱約間已表示如不照辦定將扣留華使之意野蠻狀態盡形畢露 聞國務會議及國際政務評議會討論議有處置方法有以對付之云

●俄閣員對于戰事之意見

俄國新政府最近付發表一重要布告聲明此次戰事決無侵略土地之心此蓋因工黨及軍人代表之決議要求將來媾和條件雙方皆不得割地索款之故然據大阪每日所得八日俄都特電當其正式宣告以前 俄政府中對於此事論爭亦甚劇烈而勞動黨之意見卒占勝着 此可見俄人對於戰局之心理矣

大阪每日載八日俄京特電俄國外交部長米里科夫近發表其意見以爲此次大戰所當解決之根本問題凡如下(一)奧匈國當以維馬尼亞及意大利之民族主義而改造之(二)剝奪土耳其在阿耳美尼亞之主權(三)以達達納爾海峽及君士但丁堡歸俄國領有 米氏又加以說明曰此等問題皆不外國民自由主義之結果與協商國及美總統之意見亦必相符然勞動者與報紙中之要求不合并他國土地而以爲條件回復平和者則因而大起恐慌社會民主黨機關報克拉烏達乃爲文以論之曰米里科夫之宣言固爲繼續戰爭至於最後之俄國帝國政策然欲繼續戰爭至於貫徹此項條件即不啻奪俄國國民將來之自由 勞動政治不可不拋棄此種希望與其他交戰國之勞動者協力一致以結束此爲平和自由而戰非爲他人土地而戰之大問題云

又司法部長喀蘭斯克亦聲明最近米里科夫關於戰事之宣言此係氏個人之見解非臨時政府之意見 至於喀氏個人則以爲俄境尚有敵兵蹤跡一切戰鬬計畫未經排斥以前當繼續戰爭云 按喀氏即前傳主張以達峽歸萬國共有者 宜其與米里科夫之意見不合然俄政府之宣言卒徇勞動黨之意似今日之勞動黨實有左右俄國政局之力 此則言戰局者所當注意也

●交行代政府墊款之總數

參議院議取消交通銀行之代理金庫而該銀行則謂曾爲政府墊欵約三千萬元應請政府歸還此墊欵方能取消然則交通銀行與政府墊欵之實數誠爲今日所應研究者矣今查得政府各機關歷年存欠該行北京分行總單一紙特列之以資研究并聞該行墊欵多在北京分銀行其他各行甚少也又查帝制發生係在民國四年三月而政府欠該行之欵則民國三年十二月以上已有二千二百五十萬元之多四年三月以前尚不在內云今將該清單照錄於下

元年六月底止結存京公足二十二萬三千二百七十三兩八錢一分欠大洋一萬三千六百九十三元四角八分

元年十二月底止結存京公足四萬三千八百四十一兩二錢六分存大洋六十萬零二千三百六十一元五角九分

二年六月底止結存京公足六百八十三萬六千一百九十八兩一錢六分欠大洋一百三十二萬九千二百四十六元五角九分

二年十二月底止結欠京公足三百四十六萬七千九百零五兩二錢七分欠大洋一百十五萬六千零零七元五角

三年六月底止結欠京公足九百六十萬零四千七百八十五兩七錢二分欠大洋四百九十一萬八千零三十一元

三年十二月底止結欠京公足八百十五萬五千六百八十兩零四錢七分欠大洋一千零七十五萬七千七百八十二元九角

四年六月底止結欠京公足七百八十五萬四千九百五十兩零六錢三分欠大洋一千二百八十四萬七千一百零七元八角四分

四年十二月底止結欠京公足四百八十八萬零二百六十二兩零三錢七分欠大洋一千零二十一萬八千五百十七元五角

五年七月底止結欠京公足六百四十八萬三千三百十六兩七錢八分欠大洋二千零四十六萬四千九百六十七元一角四分

●關於煙土案之咨文

▲政府無禁煙誠意

關於議院議決政府不得收買烟土一案現經大總統咨參議院云 大總統爲咨行事准貴院咨開准衆議院咨付政府不得收買存土議決案內稱本年爲中英烟禁條約禁絕鴉片之期如期禁絕政府已頒明令乃政府竟有以公債票購買上海土商存土之舉又稱公債票爲國庫之負擔未經國會議決政府尤不得違背約法與土商擅訂契約等語經本月二十九日大會初讀成立同日舉行第二第三讀會完全通過並依約法第二十二條之規定咨請依法施行等因查貴院此種議決實與約法不符約法第二十二條載參議院議決事件咨由大總統公布施行本條立法之意重在咨請公布至議決事件之範圍應以約法第十九條參議院之職權爲准該條關於應行議決事件逐項列舉至爲明確國會之議決權當然以此爲限收買存土本係政府行政處分範圍內之事件不在約法第十九條所定議院議決權限之列 現在政府亦並未因收買存土而新募公債且政府爲維持烟禁起見對於收買存土一事辦理本極愼重 現已派員查辦 如有弊端自可不必收買 所有議決政府不得收買存土一案遵照約法未便公布施行 相應備文咨請貴院查照可也云云

●紀中國鑛務工程代辦所

中國礦藏豐富而開採甚少 貨棄於地至爲可惜推厥原因固由資本缺乏而亦勘驗不得其人辦理鮮效以致羣相裹足 茲聞北京有中國鑛務工程代辦所之組織集合中外著名專家共同辦理其地址在北京前門內瑞金大樓 說明書及簡章並照錄于下

▲說明書 比年以來中國鑛業日見發達而往往有因勘驗不善以致辦無成效者誠數見不鮮故礦業一道貴在勘驗得人苟勘驗者無實在經驗則毫釐千里受累實多是不可不愼者也本所有鑒於此用特糾集中外著名專門鑛師機器工師多人專爲各處實業家代辦已開未開各礦 先在北京設立總事務處 俟辦有成效再行次第分設各埠委託代辦之事如勘探礦苗化分礦質測繪礦區及一切開採計畫購置機器並買賣各種礦砂抵押欵項無不竭誠辦理期收實效已經稟奉農商部批准立案 茲將簡章附載於後

▲簡章 (第一條)本所以謀礦業發達爲宗旨特設礦務工程代辦所 (第二條)本所先設總事務處於北京其他各埠當俟次第成立 (第三條)本所聘有中外著名專門礦師機器工師多人專爲代辦各礦勘驗礦苗化爲礦質測繪礦區及籌畫一切開採工程事宜 (第四條)凡有已開之礦因無礦師指導或工作不善欲延聘本所礦師者於合同訂定後本所即派礦師到礦調查情形並繪具圖說隨時指導辦法 (第五條)凡有聘用本所礦師代爲探礦者除一切路費及夫役人等均由礦主預備外所有礦師調查費計自第一日至十日每日二十元過十日者每日十五元調查後繪圖具說之費待視事之大小需時多寡隨時酌商 (第六條)凡已開之礦欲聘本所礦師每星期或每月到礦一次指示礦工作法者所收之費隨時酌量情形從廉計議 (第七條)凡經委託本所探勘之礦如原有礦師有報告或調查不實情事本所當另派他礦師覆勘所需費用俱由本所擔任概不另取以昭公允 (第八條)凡自用土法開採之小礦不請礦章繪圖者本所可以代測代繪收費格外從廉以資提倡 (第九條)凡經本所代辦之件事關秘密者自經訂同訂定後對於委託人當負嚴守秘密責 (第十條)凡有委託本所代爲裝置機器及包辦打鑽開井各項工程者本所皆可包辦其一切費用應視工程之繁簡估計之 (第十一條)本所與歐美各國專門名廠訂有特約各實業家如有委託購辦各種採礦機器及鐵路機器等件本所均可辦理 (第十二條)凡由本所代辦各種礦務機器者一切繪圖等項可不收費如委託本所繪圖不由本所代購者每份圖說至少須有五十元之報酬 (第十三條)本所兼辦買賣各種礦砂及抵押欵項等事各礦業家有願與本所交易者價目利息無不格外克己 (第十四條)凡有遠處不能來京面商者可隨時用函陳明事由及姓名住址寄交本所當即依次答覆

●陝北匪氛志

▲此皆陳樹藩之賜也

▲焦家坪委員慘死 陝北自去冬以來地方不靖土匪蜂起軍隊剿撫不力醞釀至今致成燎原 禁烟委員王介臣澄城人勇於任事查禁烟苗甚爲出力凡所到處苦口演說不惜舌敝 在焦奈北山烟苗多爲匪包辦(人民種烟勾結土匪託其保護謂之包辦)王君於三月二十八日搜查烟苗行至宜君縣屬之焦家坪地方突來土匪百餘名手執快槍聲問王君何人答以禁烟委員語言未畢彈丸洞腹矣同行警生十餘人皆遇害 生還者僅警佐一人警生二人嗚呼慘矣

▲宜君縣人民一空 匪既殺害委員奪其槍枝馬匹勢力益厚遂進而佔踞焦家坪作根據地聲言知事速將快槍銀兩交出可免一死不然即猛撲攻城性命決於旦夕 知事聞之懼甚連夜逃避至同官縣求救 城中居民亦惶恐逃竄作流離失散客矣土匪以未見答覆遂洶湧進城佔守縣城 匪類歸者愈衆不知有軍司之責者將何以對待也

●浙省議會臨時會紀事 (十一)

十六日浙省議會開第十一次大會議員報到者一百十人政務委員出席者一人由秦副議長主席振鈴開會報告沈議長因病請假即咨詢修築省道事件 謂省長來咨修築省道職員前係無給職 今楊督軍以不在軍務範圍非軍人所可兼職 況事屬內務行政應改爲有給職以專責任第省道既已緩辦四月份薪金應否准予支給 陳鍾祺謂准予支給 衆贊成開議第一案貨物附加稅三分之一劃歸縣有案 蔡正說明理由金變謂鍾籲等以此種非法橫征厭陝光媚上之稅應即根本取消 秦栖等反對付表決在席一百十八人贊成本案成立者五十七人多數付財政股審查又議第二案推廣蠶桑案 毛雲正說明提出之理由大衆贊成付庶政股審查又議第三案裁撤省立水利局 周廷棨說明理由樓蔭然反對之陳鍾祺主張付庶政股審查無異議又議第四案修正條濬浙西水利案依大會主張重交原審查股修正文字再行三讀會以照愼重又議第五案免加永嘉育嬰堂塗田買價事件 秦栖王倬主張重付審查又議第六案整頓甌海溫口巡船事件贊成反對莫衷一是胡炳旋謂事係國家行政應照審查報告改爲建議案任鳳岡謂臨時省議會議決之法案政府既未取消省長斷無停止之權當然可以作爲議決案咨送法意見容納遂付表決結果仍作建議案又議第七案建議審查股第

謹防假冒 保精止 上海第一家 永壽大藥房汪家田醫生專賣好藥

天下馳名……價不致誤計價每盒二元半打拾元三盒五元外埠函購郵政妥速各種靈藥批發十元七折……總發行所上海天外天底小花園隔壁永壽大藥房白

二次報告因審查股長離席遂照書面報告又議第八案補助浙江旅滬競雄女校經費請願事件張廷霖主張依照省公署此次交議所定補助各縣學校經費標準規則是否相符爲定王倬以補助學校全視成績細閱報告各節學生人數寥寥成績可知况呈請書中所謂未始不可遷歸浙省一語本席意爲待其將來遷歸浙江再行請求補助付表決結果起立者祇十七人少數本案打消議案完畢遂延會

●陳案兇犯之金錢運動

暗殺陳英士先生兇犯許國霖宿振芳前因不服上海地方廳第一審判決延請律師潘承鍔秦聯奎來蘇高等審上訴一案業已兩次開庭辯論終結和許宿兩犯閱高檢廳江忠章檢察官日前當庭宣告決定許宿等犯罪屬實少意見恐照原判擬提出抗告赴大理院呈訴茲因經手之潘律師在甯未歸故日前先將理由書提出以待潘律師來蘇商酌後再籌進行惟日來外間傳說許國霖妻運動高等廳之聲浪較前更甚故日前陳英士先生之夫人(陳姚氏)聞此消息日前委託親信人員來蘇祕密調查昨據某偵探報告凶犯許國霖之妻確係租賃房屋在胥門三多橋衖園弄內往來蘇滬異常忙碌上星期已由某行匯蘇銀洋四千元託某團長暨某副官及某廳書記官某監長四人從中代爲設法已有七八分就緒日來司前街地方監獄往來探望許宿兩犯之人員日必數起昨(十五)午後又有某團長偕同某廳書記官至監探望先與宿振芳密談良久次與許國霖接談至午後三時許始出究因何事實難探悉容緩日再偵續錄

●皖警竟作強盜

安徽孚江縣十里寺鄉董徐士詒因假貸於當地富戶檀子芳不遂銜恨甚深乃於日前將檀居戶私繪圖形謂其有特別私室收藏烟土即將此圖呈請縣知事陳桐楨并慫恿派隊前往搜查以洩私忿陳本貪婪以爲可藉此敲詐巨款不勝歡喜遂於本月九日上午派衛隊主張某率隊荷槍赴檀子芳家搜檢檀一見此狀驚惶無措任其傾箱倒篋掘地折棵自午搜至薄暮芙蓉女兒毫無影響該衛隊等見財起意即將檀所有珍欵乘勢飽貯並開槍縱火迺遂而逃一時火光照天鈴聲隆隆遠近鄉民聞聲咸至遂將該衛隊等團困核心惟隊長張某率潛奔回城捏報檀氏不服搜查擒傷隊兵自焚其室藉以抵賴等情陳知事聞報大爲震怒立率全隊衛隊並警察荷槍實彈連夜馳赴檀家陳知事指令放槍驅退衆人救出衛隊撲滅火焰並將檀之同居者捕獲四人帶署時檀子芳已不知去向不意陳知事解圍而回竟狹路相逢當即捕去於十日午後開庭審訊當將檀子芳釘鐐並先捕之四人及地保一併下獄一面飛電省垣請示後文如何容探明再誌

●嘉興迎燈肇禍再誌

▲知事衛隊開槍傷命 ▲商會總理行賄私和

嘉興北門外迎燈肇禍槍斃平民案一節已誌本報茲訪得是案於前日即十五號張燕孫知事乘輿至警察第三分所帶同檢驗吏擬欲赴場驗屍而斃命之吳金榮家屬老母寡妻等攜幼子到場請求詳驗以期訴訟而伸冤抑其時觀者如堵羣有不平之概張知事即邀請當地人士出爲竭力調停許以一百元爲了事在愚婦孺不知性命之重大並畏官威只得允從張乃始得赴場相驗相驗而去在輿論一方面謂事在商業繁盛之處擅自用槍亂擊先自擾亂地方彈中平民立時斃命草菅人命豈是爲民父母之政策開槍擊斃衆目共睹至今日並不追查開槍之人東推西賴一味訛言以求搪塞威嚇並欲將巡長程式提案暫押以掩耳目故地方商界即擬具稟請辦以伸冤魂當晚遺禍後張知事親赴商會總理高仲蘭住宅數次乘商鬨之大爲不然無如商民終以無法律知識不敢十分主張如何辦理故如此命案竟以一百元之金錢了之矣並聞茲夜有北門外兒童六七人在外月河左近觀迎春燈警察第三分所巡長于金魁率警阻止前往該兒童等已聞風逃避該巡長猶復追趕亂毆至有某姓兒童二人失散無着現尚查無下落云

按查刑事犯不准受賄消滅律有明條况人命關天何等重大張昌慶草菅性成喝令開槍固視人命如兒戲乃商會總理爲一城總商領袖宜如何代死者伸冤請提辦開槍闖禍之人方爲正當今竟代爲賄了不知有特權檢察之高檢察廳聞之有提起糾辦之舉否

●鄂州實業界近聞

▲漢冶萍礦 旅京鄂省同鄉官創議清理漢冶萍財產設辦事處於北京派員回鄂抄錄累年檔案及致省署議會各團體公函旨在鄂開會籌議方法一致進行緣該公司主體全在鐵礦估有產業以大冶爲最多如鐵山堡磁洪欽下陸獅子山等礦石灰窰水陸埠頭及沿途鐵道類係公產民業然民產猶酌予價購凡屬該縣公產壹行提用該縣以地主權關係迭次要求分配利益所得無幾刻悉冶邑乘此時機由省議員胡潛劉均等發起以冶邑產業居大部分飛函回冶組織清理分處以爲後援由此以觀不爭鄂產則省有縣有無從發生問題既屬相爭則省縣問題勢所必至云

▲荊州棉業 荊州古稱產棉之區近來愈爲發達茲特調查用述如下

(產區) 荊屬計七邑惟江陵宜都松滋枝江四縣產棉區最廣各幾占地七分之一瀕者湖南洞庭滯塞所有荊屬濱湖支港之公安石首等處亦均成爲膏壤種棉尤夥

(種類) 所種棉類大別有二一土棉實小柔軟宜彈絮一洋棉實大性堅宜紡織

(產額) 年產若干總數實無稽考但就江口花行計二十餘家其他各地鄉鎮之產地較廣者無不各有數家花行每行之大者年約百數包(每包二百斤)小者亦約十數包祇去年歲終統計出口在四千包以上

(銷路) 土棉因柔軟宜彈絮故四川貴州雲南極爲樂購近來湖南亦有往落行收買者洋棉因質堅故日本紗廠多派人往收但日人收買爲數最巨故棉價時爲其操縱我國商人祇貪小利不顧大局亦終無法挽救奈何

▲應城鹽業 應城膏鹽爲吾鄂出產特品足供九縣民食之需使能特別改良煎製推廣其發達更無止境刻悉中央鹽務署新編整理鹽政計畫以應鹽僅有膏鬮爲主管榷機然究屬徵取稅務性質於行政多所不便仍應查照各運使設置場知事條例改設鹽場知事一缺俾資整頓而專責成業經咨行鄂省署查照辦理矣按此事前歲曾由中央提議因前巡按段書雲氏以應場事甚簡單無設場知事之必要主張由膏鬮主管咨部取銷此次重提舊事決計實行蓋爲改良鹽政計耳

要件

●漢口德意志租界租稅章程(續)

(國際政務評議會譯)

一千九百十七年四月九日

▲第十條 繳納進口稅及出口稅者如下

(一)下開之物應由收貨者繳納進口稅(甲)貴重金類無論已否鑄成錢式每五千兩納稅一兩(乙)建築材料如係用於德界以內者按其價值納稅百分之半(即二百分之一)否則百分之一(丙)木料如未接照七項納稅按其價值納稅千分之三(丁)他種貨物按其價值納稅千分之一(戊)牲畜則每牛一頭及牛類牲畜納稅一錢羊一隻及羊類之牲畜繳稅五分

(二)下開之物應由發貨者繳納出口稅(甲)麝香按值納稅千分之一(乙)胡麻種菜種脂油水牛角豆豆乾豌豆每斤納稅半分(丙)其餘物件每斤納稅一分如不能以斤論者值千抽一(丁)煤炭以接軌之火車運入陸譯孫街而復經過漢音利希岸運出者值千抽一

進出口稅當在進出口之前先行繳納納稅義務人須請求參事會於每月底將應納之稅交納市金庫并由金庫出具收條但第一條乙項之貨不在此例參事會對於此項請求應否核准以請求者是否聲明依照稅表之規定辦理並聲明是否於需要時提出繳納數目清單爲定

貨物爲加工起見運入租界內之他國倉房而復運出本界者只徵出口稅

財產移入毗連之他國租界者亦應照此章程納稅凡貨物當裝船或上陸之時過漢音利希岸後即應以中文或德文之憑單交付警察凡貨物之種類及其數目重量價值並舖號之圖章(或簽押)及裝卸日期均應載於此項憑單之上此項憑單及其填寫格式應出具收條向警察廳領收不受費用

下開稅款應特別規定之

(一)暫時需用之房屋(如木房席棚等類)分別大小每月納稅三元至五元之數

(二)街內開地私人需用者每平方密達每日二角

(三)街道及開地內之貨物木料等物之倉房存物在四十八小時以上者每日每平方密達納稅二角

▲第十一條 董事會得將第十條所述關於進出口之稅事商允他國租界交由中國稅關辦理並商同該稅關確定徵稅之種類及高低而將所徵之稅適宜分配於各國租界

▲第十二條 使用漢音利希口岸應先繳納之稅額如下

(一)爲船舶往來之用專租江岸之一段得以半年爲一期分期納稅其稅額爲每十分之三零四七九四密達(即一英尺)納年額漢口銀六兩參事會出租該口岸應以一年爲期

(二)凡船舶在其承租之江岸以外一次使用岸地且設一種直接連絡以達岸上或以木板上岸者應納稅三十兩上項之使用口岸應由參事會核准

▲第十三條 凡准牌稅之種類及高低應歸參事會辦理所謂准牌稅者如磨托車類脚踏汽車船馬狗飯店酒店之類均屬之車膠皮車狗汽船磨托車類之徵稅應按照會商英法俄日租界已定之條款委託英界辦理而德界得此稅六分之一

下開營業應特定其稅額

(一)歐式酒店分別大小每月納稅二十元以上一百元以下

(二)出賣中國酒而無酒室者每月納稅五元

(三)出賣歐洲酒或日本酒而無酒室者每月納稅十元

(四)膠皮車廠每月納稅十元

▲第十四條 凡在接軌之火車上因裝卸貨物使用陸譯孫街道者每輛車每一日或不足一日納稅五十分此項稅款應預先繳納納稅義務人得經由參事會核准於每月末將應納之稅撥付自治金庫即由金庫出具收條但此項征稅之事得由參事會核給報酬委托鐵路公司辦理

▲第十五條 如在警察章程或工程警察章程載有征收稅款及徵收費用之規定仍適用該章程辦理本章程之徵稅會係歸解自治金庫

一九一七年二月二十八日定於漢口

市會會長
德國領事 佛來鼐

(完)

地方新聞

▲蘇州▼

●高審廳賄案發覺

蘇州高等審判廳日前發生收發員賄路案日來外間傳說頗不一是茲將確實始末情形探錄如下上年七月間有青浦縣人金世仁(即金志守)因民事房屋糾葛案來蘇向高等廳上訴委託蘇紳吳某轉託高審廳收發員葉祖棻冀勝訴葉收欵後出有三百元收存之憑據一紙葉因自己不能直達蕭庭長遂轉託收發處高某接洽詎高滿口應允先將三百元收取後給葉二十元爲介紹費餘欵並不交蕭悉數吞沒越月餘開庭審理金仍敗訴遍後金屢向葉索還原欵無着直至本月初事爲民二庭錄事朱瑞熙偵悉情形立即報告蕭庭長由朱錄事於十三日將金世仁誘騙來蘇祕密帶至廳中與蕭接見夠具情形將上述事項及收存憑據和盤托出蕭立即傳葉祖棻質對葉辯稱此欵並非託我運動庭長實係寄存我處故出有收存筆據等云蕭因證據確鑿未便任其抵賴當挽卽將金葉兩人一併拘押視守所翌日(十四)移解吳縣公署訊辦昨午後經曾國霖承審員開庭提訊詎金自知行使賄賂亦有應得之罪頓改前供亦稱確係寄存葉處三百元並未囑其運動云云訊問葉仍不認謂與金向來認識前因金欲回青浦攜帶現洋恐有遇險故寄存我處云云問官以時候不及卽令署警帶下羈押看守所定期續訊核奪云

▲鎮江▼

●歡迎新知事

鎮江紳學界何敬如李煦春楊子磐楊白山爭在茲等因新任知事倪和甫於十六日接篆視事特於午後二時假西門大街鳳舞臺開歡迎大會一時冠裳濟濟共有一千餘人公推李煦春爲主席報告開會宗旨讀歡迎詞首由省議員朱翼宸演說嗣何翰如柳衍齋樂稼蓀嚴自慨等繼之中以柳樂嚴三君之說詞最爲動聽演說時台下掌聲如雷後倪新知事登台致謝略謂其前番在鎮毫無政績殊深抱愧今蒙諸君開此歡迎大會並賜教言愈增慚怍嗣後對於地方振興商務整頓教育修理路政各事敢不積極圖治以副諸君盛意台下聽者無不滿意散會時已鐘鳴五響云

▲無錫▼

●糧市已受宣戰影響

無錫自入春以來米糧因來源稀少故價格逐漸增漲又因對德問題一般採投機事業者咸以中國一旦宣戰則對於戰事有供給糧食之義務均乘機囤積以冀將來之獲利故價格日騰近已較前漲之五角有奇而黃荳亦因各油坊陸續添購故近日價亦飛漲據米業中人云中國若一旦宣戰則米價之漲須在十元以外故一般居民聞此消息均憂形於色矣

▲蕪湖▼

●調遣美艦過蕪

駐泊漢口美國兵艦把特因號於十四號午前由漢而下過蕪並未停輪該船係奉駐滬美海軍司令電召赴滬聽候調遣

時評 二

●蘇高廳懸案屈法

(湘君)

▲蘇高廳懸暗殺陳英士先生之案而不判坐令犯人得須臾緩死以待在外之運動四千元非小欵團長等非微員全城騰說夫焉有高等廳乃獨無一聞者聞之而思申法自白惟有立斷許宿兩犯於證據確鑿理由完滿之死刑今乃洋洋若無事也何爲

▲居羣疑滿腹之際而出以遲回不決之術謂爲無斷猶責人以寬矣不然試問曾有何待而若與許宿以時機哉

民國六年四月十八日 第四十五號

艾羅補腦汁

補腦汁功專補腦生血固元培神 先天不足血分素虧 本房勞過度 元薄弱 操作勤勞 精神疲倦者宜

歡迎投稿

(甲)時人佳作 (乙)學生成績畫 無論古新畫法一律歡迎 紙張宜擇堅潔尺寸照本報每幅大小圖畫宜濃墨硬鈎不得渲染纖托便以石印如要將原稿寄還未函書明地址一經登載如命完璧

本報圖畫部啟

專治 肝胃氣痛 反酸作噯 胸腹脹悶 酒醉宿食

人中寶

補血健腦 調經種子 止帶壯陽 養陰補元

價目大瓶每瓶大洋二元 小瓶每瓶洋一元二角

上海石路太和大藥房

請試雙妹老牌

價目

大號每瓶四角
二號每瓶二角半
三號每瓶一角半
四號每瓶一角

短篇 婉女 鴆雛 二續

遠、望去卻與方才我腦筋中所擣的空想全然不同。樓上也沒有燈光。拉了拉門鈴。卻不聽得有人來開。只浮喚了一聲。又不見答應。心下免不得着慌。索性提高嗓子。再喊了二聲。又停了一回。才見門縫裏射出一縷臘燭光來。我那个房東是个抽大煙的女人。見他披着一件衣服。趿着鞋子出來。嘴裡咱、的不知在那裡說些什麼。我等他開了門。也不及說別話。劈頭一句便問道。他那裡去了。那婦人縐了縐眉說道。我不知道。這一句話說的非常之輕。一半還在喉嚨裡。是見他心中的不高興啦。我心中雖有些懊惱。但也不好發作。只好提着腳兒飛步上樓。走上扶梯。只見房門虛掩着。黑洞洞的伸手不見五指。摸索進去。東一磕。西一碰。尋着了洋火。點上灯。喚他一套日常穿的舊衣服。還亂堆在床上呢。可見他是換了衣服出去的了。但是到何處去。何以這般匆忙。連房門也忘記鎖上。而且他向來是足不出戶的人呀。這真令人無從索解了。

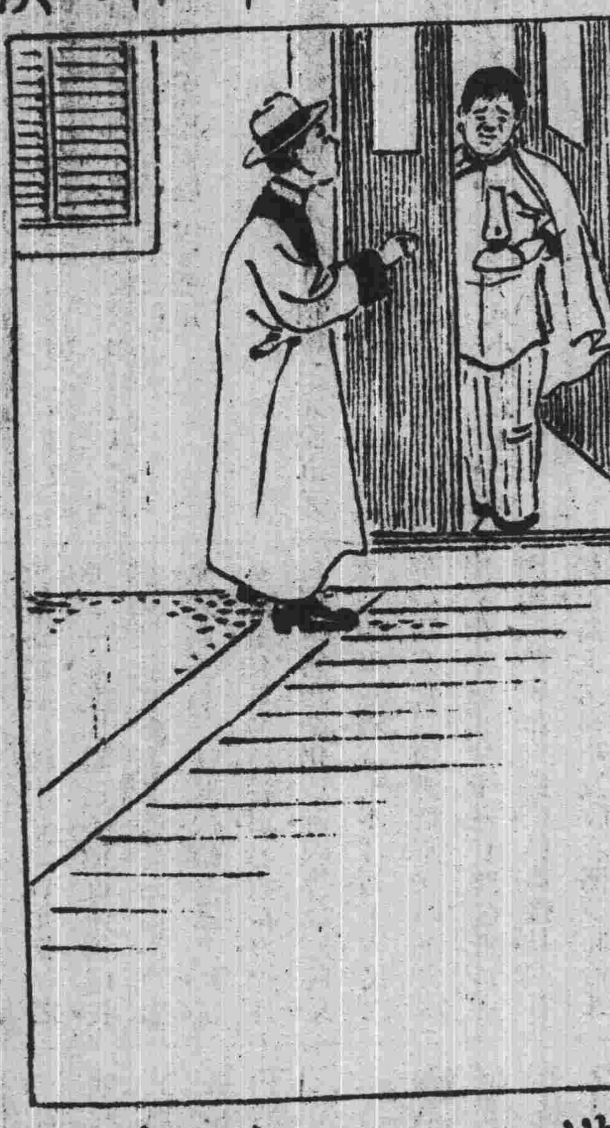

民國六年四月十八日 第四十五號

天蟾舞臺 閏二月念七日演

開設二馬路新新舞臺原址 電話三七零二

每逢禮拜三六禮拜日准演手好戲全體藝員一齊登臺

日戲價目 三層一角 頭等三角 二特三角 正廳二角 頭等 包廂四角 特別官廳四角

侯俊山 余玉琴 王芝瑞 李德奎 △小人 △李俊 郭福 山蓉廷 鄉戰奪 樂橋 茶鶯 溜台 小計 沛

小如意 尚小雲 何月山

楊小樓 嘉月 菊笙 趙君 小陳子 馮樹林 明上海 水

花蝴蝶 新安驛 彩樓配 鐵龍山 雙珠鳳(頭二三四五六本)

大破鐵 蠻兵

張義孤 搜孤救孤 得寶 八月中秋

閏二月念七夜演

夜戲價目 注意 價目 特別 大減價 三層一角 頭等三角 二特二角 頭等四角 正廳別 特官廳七角 特別包廂七角

杜文卿 水上飄 反一延 棒安雪 小楊月樓 雙金達 何月山 小如意 釣金鰲 尚小雲 趙君玉 馮子和 李陳嘉祥 德山 蓋叫天 劉松亭 小楊月樓 趙君玉 馮子和 林樹森 李八 林樹森 何月山 王芝芳 王益芳

五本 六本 三雄惡 絕義 七八本 三本

玉蜻蜓 虎村 玉蜻蜓 鐵公雞

新舞臺 閏二月念七日演

本舞臺南市電話二百二十號北市電話三千四百九十一號

北來車輛直達本舞臺免查捐照日夜開演文武藝員一齊登臺准演

日戲大減價 二等五分 頭等一角 二特廳角 二特廂角

劉漢臣 張順來 張德祿 李祥麟 王九林 夏月華 邱治雲 周鳳文 毛韻珂 潘月樵 趙文連 邱沁如 潘桂芳 宗元奎 曹甫臣 湯雙鳳 潘海秋 夏月連 周文潤 毛仲文 邱鳳琪 鍾治雲 許鳳林 奎官

活捉閻王 前本玉堂春 後本玉堂春 新洛陽橋

閏二月念七夜演

夜戲價目 二等一角 一角五分 頭等三角 特廳六角 特廂七角 月樓八角 每間花樓六元

劉漢臣 夏玉衙 張德祿 許奎官 邱治雲 △毛韻珂 △周鳳文 △邱沁如 △曹甫臣 △趙如連 潘月樵 潘海秋 張順來 邱夏雲 毛月華 周月文 潘夏琪

(張德祿)(大盤腸戰) 全本目蓮救母 全九本更天大水戰 准演

大舞臺 閏二月念七夜演

小寶芬 △小林 △寶華 困天 挑車 堂 △王孫萬張王寶 △楊趙姚何殷馬 瑞如俊金春俊 醉梅

佳 楊瑞亭

百花點將 大八蜡廟 椒房罪惡史

丹桂第一臺 閏二月念七夜演

夜戲價目 注意 花樓八角 特別包廂六角 官廳四角 包廂四角 頭等四角 正廳二角 二等二角 三等二角

楊廷芳 吳華芳 王蘭芳 △麒麟童 △歐陽予倩 △予

侯 高 小 三 汪

雲峯 百歲 客串 麻子 笑儂

盤大托碰捉康寶送贈賜馬撥

腸戰兆碑拿八蟾酒袍馬前水

笑舞臺 廣西路中

價目注意 △夜戲 二角 四角 五角 六角 頭等 正廳 特別 包廂 每月位 △日戲 一角 二角 三角 四角 頭等 正廳 特別 包廂 每月位

閏二月念七夜准演好戲

手足讎

英大馬路望平街斜對過

聯生 金銀首 飾閣 品 公司

金銀首飾 珠寶鑽石 玉器閣

世界藝術日漸開通凡工藝亦一崇尚奇巧無論公司出品

本閣聘工均係粵東名師技藝之巧由中之鮮來往其間欲以人工奪天巧作故

用裝飾閣需 西洋大小各式鐘錶鍍金 公司隨便觀覽 聯生公司披露

新世界

上海第一游藝場在英大馬路泥城橋

盤梯二角 電梯三角 幼童減半 中餐半元 西餐一元 游資在內

樓下書場	樓下影戲場	二層樓	三層樓書場
曹少堂(宣卷) 二點半至四點 七點半至九點	毛兒戲 二點至四點一刻 七點至九點一刻	女子新劇 三點半至五點半 七點至九點一刻 九點半至十一點半	夏蓮君 秋椿(四音) 二點至三點 張少蟾 聯彈 七點至八點
劉玉長 李品發(大鼓 快書) 四點至五點三	影戲 四點半至五點半 五點三刻至六點三 九點半至十點半 十點三刻至十一點		謝品泉 玉蜻蜓 三笑 三點至四點 八點至九點
盧湘卿 邱聘卿(三弦 拉戲) 九點至十點三			謝少泉 落金扇 四點至五點 九點至十點
皮恩榮 韓享斌(雙簧) 刻			吳小松 三笑 描金鳳 五點至六點 十點至十一點
			張筱棣 石白蛇傳(改良灘簧) 六點至七點 十一點至十二點止

勸業場 邑廟豫園

月張盤梯初每三一五本角售券售洋銅電梯四元起止卅元每張售券

北查南十四十定來捐線七千九來車照一號四號奉輛電百北百請送免話三線六客門

下影	二層樓	三層樓	四層樓	
髦兒戲 日四時半起至八時三刻止 夜六時至十時半止	華子卿 改良宣卷 一時一刻至三時一刻止	女子新劇開演時刻 日一時三刻至三時半 夜七時半至九時半	天津班 王祝三 改良大鼓 二時半起三時一刻止	上午十時前 電梯二角 價目
劉應順 戲法 十一時至十二時止	謝鴻飛 三吳三時一刻至四時一刻止	鳳鳴社	王雙桂 快書 說書 五時三刻起六時半止	上午十時後 童僕一角
	吳玉蓀 白蛇傳 四時一刻起五時一刻止		王鳳祥 八角鼓 文武 騙彩 小曲	下午七時前 券每客五角
	鄭少賡 蘇灘 五時一刻起六時一刻止		歌舞 張小軒 說書 姚小調	下午七時後 減半
	華子卿 改良宣卷 六時半起八時半止		別是娥 孟吉春 雙簧 十七時一刻	目價 特等一元 頭等五角
	吳玉蓀 描金鳳 八時半起九時半止		桂是蓀	大餐在內
	鄭少賡 蘇灘 九時起十一時止			
	吳品如 戲法 十一時至十二時止			
	張鳳祥 幻術 十一時至十二時止			

民興社

法界三洋涇橋 歌舞臺舊址

日戲特廳廂二角 夜戲特廳廂五角 電話三一三〇 手巾小賬分文不取

閏二月念七日戲 繡鞋記

閏二月念七夜戲 西廂

中華政法學會函授部

經濟 法律 政治 商業 科廣額招生

所聘教員係均政法名家並請曾貫吾先生主任

本會為普及政法學識並養成完全商業人才起見特設函授部分為四科每科定額五百名傳有志者得以學費不收每月祇收講義郵費經費計洋一元二角年齡不限男女均可入學詳章函索附郵票二分即寄上海法租界嵩山路七十號本會啟

刀牌香烟

天下馳名

英美烟公司

謹防假冒

繡雲天

在四馬路大新街口 電梯三角 盤梯二角

二層樓商場 百貨俱全 四層樓彈子房 電話 上四千九百七十二 下四千〇九十六

今天請看賽燈大會

敝公司以前請王君及商店諸君繫紮燈綵一種陳設其中各樣新奇華美異常界人士遊觀紛紛願來拜賞諸原來至賽燈大會之日起各遊客均未遂所觀賞增設特別燈景以期陳列於此之燈彩特此表揚並誌謝

底層	二層樓	三層樓	四層樓	五層樓
小京班 二點至五點 七點至十二點	有趣別館 中西大菜 中餐券半元 西餐券一元 普通餐券半元 特別遊資一元 在內 電西	女子新劇 二點半至五點 八點至十二點	邱現文武戲法 一點至二點半 七點半至八點一刻 電光影戲 二點至四點一刻 八點至十點 邵文演(申灘時調) 六點至十二點	吳玉孫 玉蜓 三點至四點 謝鴻飛 三笑 八點至九點 范少山 蘇灘 九點至十點 女書校 四點半至五點 十點半至十一點

◀念七日日夜戲目一覽表▶

女子新劇	電光影戲	羣芳小京班	
日演 姊妹花	滑稽 新片	日戲：楊慧芳 黃聲芳 周雲芳 孫梅芳 陳金芳 章桂芳 黃永芳	夜戲：楊慧芳 周雲芳 高廉芳 吳蘭芳 陳奎芳 黃永芳 奚文芳
夜演 (本後)換空箱	關東司	雁門關 鍘美案 眼前報 獨木關	太平橋 硃砂痣 紫霞宮 (長板坡)

◀月季券價目 電梯每本六元 盤梯每本四元 小京班 附啟 如有喜慶堂會請至雲演邀 繡天雲樓接洽▶

久白濁

余皮肉白濁得五年苦身體難談一房小花上海家園過馬楚天無外大愈而至元注當今對三柴名服月傳下路永壽天有大弱一念丸元張小一便登罪報七日田吹冷盒刺便二痛揚未醫丸見又珠白七血峯啟君吃好白濁胡家出下元買黃濁天買藥

陳立三

花柳病專科醫生 德律風三五一七

善治白濁下疳橫痃楊梅遺精白帶等症

每日上午九點至十二點門診一元下午二點至五點出診三元包六病種面寓路電司即馬城首除星期日外 出診不收藥費百元 計貧病者 上泥東合公上大 橋英大馬路

四時逾時不候

外洋內地均有代理

本埠新聞

◎陸上將來滬續訊

兩廣巡閱使陸榮廷上將來滬消息已誌昨報茲得本埠官場消息陸上將於十六日由京啓程遵津浦鐵道南下先至南京與馮副總統面商要公作數日勾留然後再乘滬甯火車來滬大約蒞埠之期須在二十日外故日昨各官廳並未派員前往迎護云

◎今歲茶業之大險象

各茶商對於英政府禁止華茶入口一事奉農商部批令減製已誌昨報前日由謙順安茶棧唐吉軒經董陳翊周卓鏡澄等將本年紅綠茶險象情形擬具通告分致全體茶商及山內莊客云吾華自有茶務以來凡業洋莊茶生意無論紅綠從未有如今日之險者英國因戰務日促無船裝運禁止茶葉進口非獨禁我華茶凡東洋爪哇等產均任禁中卽印錫茶亦祇許裝去一半是英國一路片葉不銷自不必說此外祇靠俄美兩路銷售而俄國運茶由火車裝去實居多數其火車每因裝軍用品卽停止裝茶時斷時續諸多阻滯若由船運則每月僅得一二船噸位難得尤多阻滯況俄國所用盧布去春祇二百二十外今則跌至三百二十外加以先令匯水去春先令二個九今年先令近漲至三個六七或且再漲至四個不等是就俄國而論去年二十兩之貨今年每擔要加匯運費七兩四十兩之貨要加匯運費十二兩洋商在漢口買茶不能不將匯運費打入價內是俄國一路縱能多銷將來申漢價必比去年低七兩至十餘兩已在意中若就美國論其往來船每月僅得兩艘因裝雜貨居多所派裝茶之噸位無幾且該水脚費去年每噸美金八元合中國洋十六元每噸計茶五擔每茶一擔計三元二角今則加至每噸美金二十五元合中國洋五十元每茶一擔計十元加以先令匯水與去年比較如二十兩之貨要加四兩三十兩之貨要加六兩四十兩之貨加八兩五十兩之貨要加十兩將由美商買茶亦必將此匯運費打入申漢價內按茶價值遞加上其運價必比去年低七八兩至十四五兩又在意中總之無論紅綠茶在山內成本卽比去年作五折運至申漢恐得價亦難扯平若云獲利則終成畫餅況英已禁茶進口則東洋爪哇錫蘭印度等茶亦必專向俄美求銷我華茶更受影響就使比去年成本作五折而銷場亦滯一經市滯各客趕要貨款轉動急於求售則洋商殺價何堪設想況歷年漢口開盤時往往因急於轉儎朝成盤夜過磅該茶或運俄或運美趕卽裝船出口自可卽時收銀今年因無船裝卽使成盤而過磅無期或遲三四禮拜至數月不等如是則貨到堆積銀根壓緊更爲可慮現又聞禁華茶進口不獨英國法國亦然且又聞美國已議決加入戰團將來必加貨稅運美船只更少銷茶因此必減凡此險象蓋生揆厥情形不特紅茶吃虧實與綠茶尤爲可慮蓋綠茶之熙春祇銷於俄大幇平水祇銷於美而向之銷於英者始溫州玉山之大幇珍鳳眉已無銷路若轉而造熙春又妨熙春太多堆積難銷故綠茶之險比紅茶尤甚謹就目前情形報告以爲山內各莊諸君作警鐘請於山價成本比去年作六折卽難與平穩不如少辦爲高現局如此後或變動尚難逆料望隨時採聽以定進止庶免貽誤諒諸公智珠在握定必垂鑒斯言爲幸云

◎西報續論德人修勃脫訊繹案

德人修勃脫潛入工部局電燈廠案之西報評論疊經譯載本報昨字林報又有關於此事之投函數通及社論茲各譯其大旨彙紀如下

▲某荷人投函 修勃脫案荷總領事審理之情形如貴報所紀者殊不與屬滬一部分荷人之意相洽貴報十四日社論及某君投函致疑荷人對協商國之感情爲屬不當荷蘭王室自有其歷史決不至服從德國勢力吾人以爲我荷政府爲許多理由當長守中立而荷民個人尊重其祖宗之行事當以同情贊助協商國也（譯者按十六日字林報亦載某荷人投函力言荷領處理此案之不當並言據彼意以後此等案件應歸中國自辦）

▲投函甲 貴報對於此案祇詆責荷領德員及中政府其實此事辦理不合之元素乃在移送荷領處理也修勃脫係被捕房巡捕所拘全權在租界當局據吾人所知事實移交荷領之舉純出租界當局之自爲並未有人迫之中政府明明規定凡不關涉中國之中立土地及國家治安之案始歸荷領審理今修勃脫所犯嫌疑明明應歸中國自辦假使在公堂初控時華官以爲不必由中國訊辦租界當局儘可糾正今乃不然可見其並無阻止荷領行使權力之心而此輩同皆屬於協商國者其態度局爲如是誠不可解矣

▲投函乙 （上略）修勃脫爲前德使館衛兵潛入工部局電燈廠安知其非欲毀壞電廠機關假使成功則公共租界及閘北華界皆將陷于長黑暗中而發生種種危機今乃移交荷領以一種德荷混合之法廷將其訊釋並未宣布所以開釋之理由其所以然者蓋不欲開一先例使一般外人與中政府相對之地位蒙其影響然此項研究實無足重輕今彼等乃以與協商國之戰爭利益相衡量不亦傎乎

▲字林社論 （上略）荷領事一日有要求處理德人罪犯之權卽上海之利益一日受險故有人提議應訓令電廠附近之看守人見有人挑釁卽開槍射擊否則於電廠周圍設置流動電氣線附以華文德文告示夜間照以電燈使人不敢闖入觸電惟此兩法均有不妥前者開槍擊人或惹起意外變故後者來往華人甚多若不識字卽將無辜遭險也此外尚有一簡便辦法卽由工部局宣布某某地段爲禁區除電廠外應列入甚多如自來火廠倘有奸人縱火甚爲危險其他如電話局自來水廠電車停放場以及一切工部局財產皆應劃入自宣布後倘有一敵國臣民在此等處所被捕卽由工部局當局暫行管押同時請示外交團無論如何不再解交會審公堂以免再蹈覆轍工部局必得此嫌疑犯受相當審理之保證而後已工部局必保留其犯人於自己手中修勃脫案之結果卽其充分理由關於上海之事乖巧之主張往往太多顧某某兩君投函本報直指修勃脫案之移送由於恐防開一先例之故夫工部局此舉實受有不能漠視之訓令毫無疑義以後凡與公衆利益相衝突之訓令工部局卽不必向之聲請總之本報所主張計畫乃每一財產所有者在法律上應得之保障也

◎第三次遠東運動大會要訊

大陸報云遠東運動會中國部總幹事柯君近遍遊國內挑選運動員赴東比賽前兩屆大會在菲律賓舉行時菲人爲冠軍在中國舉行時中國運動員成績最佳此蓋主客異勢爲然第三屆大會定五月八日在東京舉行連賽五日微諸往事咸謂日本人將奪標然中國運動員久注意訓練成績甚佳或竟不讓日人亦未可知柯君曰日本於網球及長道賽跑頗擅長然此兩項分數不過七分半至組合球隊及田賽兩項則能力薄弱組合球隊每項分數各十分中國運動員在前兩次會中於網球排球及籃球均占優勝則此次能復顯身手不待言也中國政府將撥資五千元供運動員赴東費用而大總統各總長亦將醵資以壯運動員之行色柯君宣欲挑選七十五人至一百人赴東比賽須於五月二號以前到東以便在東練習北方所選在天津出發南方所選在上海出發國內挑選運動員之預賽北西東三部將同於四月二十一號在天津武昌上海三處舉行南部已選定聞有四十人可及格其中有足球隊員一組排球員一組泅水員六人自由車比賽員一人遠跳員一人半英里賽跑員一人網球員二人上海預賽地點定在滬江大學有數項運動除學校學生外來賓亦可與賽近聞本埠各校學生皆勤於練習以備與賽籃球隊或自北京選出或自天津選出現尚未定北京復須派出高跳運動員二人卽皆能跳過五尺九寸者而北京之郭君前曾以一英里賽跑之健者聞於競技界此次亦須赴東中國運動員赴賓將下榻於東京青年會該處僑商預備歡迎會者甚衆菲律濱聞亦選出百人預備赴東比賽菲島政府撥西班牙銀幣一萬五千元人民捐輸則在五千圓以上有某郵船主人允將運動員自菲京載往日本之門司而不收費

▲又英文雜誌本年第四號關於遠東運動會事亦有記載而於日本方面之預備紀載特詳足供我國參考爰並譯如下大隈侯爵已被推爲第三次遠東運動大會之名譽會長東京高等師範學校長爲主席前東京帝國大學運動專家某君及吉希博士爲副主席菲律濱青年會之布郎君爲會計兼書記而日本青年會之福君爲運動會會務名譽書記總理全會事務田徑賽定於芝浦新闢之運動場舉行他項運動能於其地爲之者亦於其地舉行四百四十碼之跑道現已工竣數月以來中日菲三處運動員皆練習不懈且以預賽定其代表資格菲島運動員已選定我國則正挑選日本前已預賽一次聞尚須舉行複賽以定最後去取暹羅及馬來兩國以無船舶可供運送本年將不與會豫料日本所派將爲一百二十五人中菲各派百人中菲兩方成績不相上下此次誰奪錦標殊難預料第二次遠東運動會中國獲九十二分菲律賓獲七十二分日本居第三共得三十二分當時日本運動員甚少此次則所派運動員爲最多而兩年來日人運動之進步亦殊可注意除各項運動外將更有十英里之長距離賽跑五項競技及十項競技此三種運動第一名各五分第二名各三分第三名各一分而其餘各項則各爲三分二分一分五項競技獎品爲北京天壇之模型銅製鍍銀狀甚美觀其運動則爲遠跳擲鉛球二百二十碼賽跑擲鐵餅及一英里賽跑五種以一日賽畢十項競技爲百碼賽跑遠跳擲鉛球高跳四百四十碼賽跑二百二十碼跳欄擲鐵餅持竿高跳單足競走雙足輪流躍進與一英里賽跑十種以兩日賽畢其獎品爲銅質貞節牌樓樓分十坊以每坊代表競技一項也此外則有泅水運動九項二英里自由車競進網球比賽棒球足球籃球及排球之比賽或謂日人於田徑賽不甚擅長而尤以跳欄與持竿高跳爲最弱此事可以前數日大阪之豫賽証之其時爲長道之賽跑者有三百人之多而高跳則僅五人跑完長道者多至二百人則日本人將於大會中執長道賽跑之牛耳亦甚易事日人或亦能勝自由車之競賽二年前日本富士爲此項之第一人而似有餘勇可賈現彼有大進步故可希望奪標也日本某君於第二次大會得勝網球後曾與世界其他網球名手相比拍則彼此次將勝單場網球亦可操劵至雙場網球日人或難獲勝因菲律賓薩法二君近來進步驚人日人或非其敵也網球比賽之法將以輪賽之積分爲比例以定優劣而不用預賽日菲棒球均弱而日人足球則不及菲島人民之優第二次大會中國以足球勝菲島然祇勝一分故與之足相頡頏至排球與籃球二項日人殆無奪標希望而惟希望以泅水制勝耳由此觀之此次彼此所獲分數將不相上下此時雖不能豫斷爲第一而日本此次氣象較第二次大會爲佳可斷言也中國對於挑選運動員之預備久已著手赴東用費將以一萬五千元支應之其中五千擬向政府請撥云

◎宣布與德絕交後之上海（三十一）

▲保險公會擯斥德商 洋商保險業公會於十七日午後開會議決取銷前設之公會另組新會凡德商及與德同盟國商人所設之火險公司一概不得入會已得大多數贊成新公會卽告成立矣

▲軍警迎護德國教士 交涉公署昨接浙江齊省長來電德國教士顧慢爾君（譯音）由杭乘車來滬轉乘中立國輪船回國請爲轉咨保護等情當函轉淞滬警察廳及憲兵營長分飭警士憲兵屆時赴車站迎護

▲政府還思派人疏通 加入戰團一事全國商會聯合會曾通電各省總分商會徵集意見茲悉本埠各團體均不主加入政府乃物色熟悉商界之人南下宜慰詳細解釋昨據該會致函滬上各團體現已遴派得人不日南下擬先赴甯垣再行來申向南北商會疏通接洽云

◎廈商反對水脚加價

怡和太古招商日清等輪船公司因自歐戰發生以來煤價驟增故將各口岸運貨水脚屢次漲價數成乃近又復提議廣東香港廈門汕頭四處口岸承運各貨應再加增水脚定四月二十日起先加三成五月一日起再續加五成已訂定合同通告各客幇商號等屆時一體加漲乃廈門幫各客商得悉後以加漲水脚漫無限制該公司等無非視廣東等各處口岸車運不通用此屢加不已之手段使客商勢難支持是以大爲反對定今日開會討論抵制方法云

◎豆業又做拋盤之可怪

近日油豆行又有做拋盤之事前日拋開四月十五三十大連餅三千張五月初一十五大連餅二萬三千張五月十五三十大連餅五千張查昔年大連豆拋盤大起風潮倒閉虧逃不知凡幾迭經同行在仁穀堂集議不准拋貨乃今又重蹈覆轍極爲可怪不知業董張君何以不加禁阻也

◎嚇詐黨竟如此大膽

西裝匪徒鄭春波洞庭山人住居法租界道德里四號日前用眞名信函向住居公共租界甯波路三百六十七號之邱省三恐嚇索詐一千元限日交付邱卽報明新聞捕房經捕頭諭在何處地點接洽速卽報告飭拿前夜鄭忽用電話告知邱省三稱在法大馬路五百七十三五號門牌東江樓廣東宵夜館等候云云邱復投該捕房報告當由捕頭立飭西探協同華探張天林投嵩山路捕房報明情由旋率捕房亦飭探目沈德福包探任水揚協同前往幫捕原告邱省三先登東江樓吃飯未幾鄭春波亦到同餐迨各探登樓捕拏而鄭見勢不佳遂向袴袋摸出手槍開放拒捕圖逸旋被各探揪住兩臂乃鄭匪連放手槍兩響槍珠均從板壁穿過幸未傷人當卽獲住轉解總巡捕房奉總巡龐君提訊據供寫信嚇詐開槍拒捕不諱飭令管押候解公堂訊明判決再移送公共公廨訊辦

▲又一訪函所載略同惟謂鄭在東江樓被捕時共有四人其二人服華裝二人服西裝又謂鄭索詐二萬元邱巳允付五千元云

◎江海關焚土記

江海關定昨日在浦東陸家嘴汽窰第三次焚燬烟土已誌本報茲將焚燬情形詳細錄左

▲焚燒情形 上午八時副稅務司式美第偕同江海關監督公署應務科長馬又眉譯員奚麟石渡浦赴陸家嘴新關棧房督同小工人等將汽窰中燃燒煤炭並恐火勢勃發飭令抬出水龍皮帶等救火器具以備不虞九點三十分火勢已劇遂將烟土先行過磅將蒲包洋鐵箱等逐一拆開當衆檢閱陸續擲入一時土氣觸鼻火光沖天直燒至十一點三十分始全數入窰共計焚土一二十五擔六十四斤十五兩五錢其中烟膏亦佔十之二三所有蒲包洋鐵箱煙膏磁缸等物亦概入窰焚燬以昭愼重

柏文蔚　何天炯
……界
每瓶百粒大洋一元每打十元每包十粒售洋一角　批發每千粒洋六元
本埠各烟紙店均有經售　總發行所上海浙江路日昇樓北首二百六十五號門牌兄弟大藥房謹啓
錦如各埠各行號願代分銷此補丸者請即來函商訂價目格外克己　比經售他種戒烟丸有特別利益也定價

▲**監視愼重** 各稅關監視人員省長代表滬海道尹王賡廷交涉公署代表通商科長李亮護軍使署代表上海防守司令部副官李承培上海縣知事沈寶昌檢察廳長林仲立淞滬警察廳代表勤務督察長曾永奎三區署長解恩桂等於九鐘齊集海關渡浦菸場監視王道尹並親自檢點案卷至十一點三十分烟土燒盡始各渡浦而歸

▲**執事人員** 是日管磅者爲副稅務司式美第管棧房西人羅勃司江海關監督公署譯員奚麟石上海縣公署譯員黃輯廣而送土入窰焚化則水巡捕頭梅羅管汽窰西人湯末生總巡道生等督同各扦巡洋員親自動手頗爲勤勞

▲**軍警彈壓** 京畿憲兵營第一連排長劉耀三十七團第二營營長任學剛三區巡官倪文彪游巡第四隊隊長杜滙等各帶所部軍警菸場彈壓以維秩序

▲**事後情形** 事後由監督公署馬又眉奚麟石二君偕同式稅務司在場督飭小工人等從事檢挖灰燼至午後六時始畢回署稟復施監督以便備文呈報財政部轉咨國務院核辦至灰燼已完全無用惟爲愼重起見特銷閉窰內商請三區解警正飭派長警輪流值夜看守閘所有灰燼將棄諸海濱

◎**師範學生參觀** 省立第四師範學校四年級生定今夏畢業現值參觀期內全體三十七人由職教員譚鄧淵劉輯之態厚三君率領來滬參觀學校及職業教育十五日抵滬寓小西門內晉縣議會十六日參觀省立第二師範附屬小學十七日參觀萬竹學校十八日起參觀縣立第一高小第一女子高小及市立和安西成巽與時化等校並考察職業教育狀況以資研究聞諸君參觀所至分析記載不厭求詳云

◎**汕頭路之盜** 前日薄暮七時許公共租界汕頭路一百零四號曾爲妓女之杜青雅家突來盜匪五人各執手槍擁入臥室向事主及女傭嚇禁聲張翻箱倒篋當被劫取值洋二千數百元之金珠首飾而去迨老閘捕房得悉立飭通班中西包探往拿匪已去如黃鶴由麥總巡通飭各捕房一體緝

◎**嚇詐飯店案判決** 法界老北門外大街王永興清眞飯館曾被匪徒致函恐嚇索詐洋銀並將炸彈一枚置在六馬路王之分店招牌後面經法捕房拘獲安徽人羅宗山李少云曾少成（即鄭少成等）三人已誌前報昨解法公堂請訊先據公共租界中西包探稟明羅等將炸彈置在王永興分館招牌後之情形並請移提等語繼由王永興店主王長桂供素無仇人日前有郵局遞來信函一封內稱現有民黨十餘人由廬州來申賦閒無事經濟困難故此來信商借三百元我等在永安茶棧守候望即送到等字樣我因與伊等素不相識故置之不睬詎次日又接來函內稱日前奉上一信如何未見答覆如不將洋送來定以炸彈對待等語我仍置之不理不料翌日又接函稱已有炸彈一枚置在六馬路分店招牌之後旋即前往察看果見炸彈一枚因此報經公共租界捕房將炸彈與信一併呈案後又於十三號早接函稱限二十四點鐘再不將洋送來決以炸彈抛擲汝之館內我見後大駭持信至法捕房報告至晚上八點餘時有羅姓來店言稱前有函四封諒必收到現彼等囑我前來平和解勸至少要一百元了事否則定以激烈手段對付等語我向羅一味情商以免糾葛故托司帳董開殿與之理勸願出五十元了事因羅堅不允從故此報捕拘案求請重究司帳董開殿稱十三號晚上見羅姓來店言稱伊曾來過店內吃飯十數次素知生意興隆此次實由爲首之人囑伊前來理勸若不照伊勸解明日定肆放炸彈云云餘供與店主相同羅宗山供向在蕪湖爲旅館接客現來申開居日前李少云向我言稱有信致王店內已有數封未見答覆囑我前去詢問解和實受李之愚求察李少雲供向在原籍當兵久無營業本月十八日有鄭姓向我言稱欲向王永興店主索詐已寫信函數封等語故我轉托羅宗山往詢是實鄭少成供此信係友人于鼎一起意堅不承認書寫信函嗣識員當堂命給紙筆書寫數字比對筆跡相符遂判鄭少成押西牢三年李少雲押一年半羅宗山押六月期滿永遠逐出租界判畢即着公共租界包探帶去歸案訊辦俟判決後再行送回法界照斷執行

◎**神州女學歡迎沈僉事** 教育部僉事沈商耆君近因同濟醫學校改組事來滬君素熱心教育曾擔任愛國女學講席昨晨十時參觀神州女學極其贊許謂以毫無助款之女子學校能造詣至此實不可多觀云該校遂開歡迎會首由校長張默君女士報告歡迎理由次沈君演說大致謂五年來幾經兵燹幾歷變遷西北各省曾被亂專者學校多蕩然無存東南幸有今日之現像可見辦事者之熱心毅力又謂一國強弱繫於國民共和國尤甚必集多數民意而成政策若以有絕大關係之國政取諸毫無意向之國民其危險不亦大乎故共和國民必人人有普通常識受普通教育而教育責任女子尤爲重大其應負之教育約分三端一爲對於社會無論何事均當寓有教育方法一爲擔任學校教席一爲家庭教育之責任凡一國教育愈發達則需材亦愈多男子另有應負責任其教育之責多委之女子歐洲各國女子實占教育界十分之七八可爲明證而我國號稱四萬萬女子占大多數使以大多數女子俱無智識無職業盡依賴彼半數男子之供給小而家庭大而國家有此半數坐食之人安得不貧且弱哉吾國女子素重文藝而薄職業貴族無論矣即中人之家亦不屑躬謀職業貧窮女子不得已自謀生活尙覺深自慚愧殊爲不良之風氣應亟改良而倡導之又謂教育素推美德然美國教育重養就社會實用人材德國教育重造成學術高尙之士固各具理由但吾國今日似宜效美爲切用也云云說畢掌聲雷動隨由學生作簡單表演一國文朗誦（自作課藝）二唱英文歌三書聯額四鋼琴獨奏五國文朗誦（自作課藝）六英文朗誦（自作課藝）七國文朗誦（自課藝）八體操九國技十校歌

◎**沈僉事對醫學之演說** 十六晚八時中華醫學會上海支會敦請教育部特派辦理同濟醫工大學接收事宜沈僉事商耆演說對於醫學之意見略謂今晚所要陳說者有三

▲一教育部對醫學之關係 目今百度維新故對一切專門學問除法政取締外均竭力提倡而醫學與人生有關更特別注意故教育部須給學位以獎勵之內務部將行醫生開業考試及取締醫生諸事且六年度預算四川當設立一醫學專門學校是教育部對於醫學之關係豈不深乎

▲二普通社會不易通行西醫之原因 （甲）公共衞生付之闕如（乙）社會缺乏普通知識（丙）普通社會對於西醫每含嘗試之念此皆足致醫生能力減少者也

▲三教育部希望將來中國醫學之進步 教育部頗願中國醫學進步於醫學上有所發明將來得於世界醫學進步史上佔一地位是亦彭年所馨香祝禱者也

◎**哈同獲獎嘉禾章** 靜安寺路哈同花園主人哈同君現奉大總統命令給予四等嘉禾章哈同君對慈善事業極爲熱心此次所得勛章係前任護國軍岑都司令力保云

◎**大轉運公司之先聲** 本埠現有巨商發起開辦極大轉運公司專代各客轉運滬甯滬杭津浦等鐵道來貨現該公司擬與路局商妥添設枝路以便火車裝卸各貨已請洋工程司先行繪圖再定進行

◎**稅務所長定期交替** 稅務總公所所長吳靜山任滿奉財政廳長令調上新河厘局長高莊凱接任經商界電留未果日前高局長已來申與吳所長接洽已紀前報茲聞高局長已回甯俟交卸上新河厘局後即來滬接任聞以改期五月一日即陰歷三月十一日交替矣

◎**烟酒代表不日北上** 烟酒兩業商人自得烟酒署預算案信息竟有倡言自由對付者聯合會總幹事事即請願總代表陳良玉討於此事甚爲焦灼且因受各方面催促不日即須北上云

◎**運動閘北清潔捐被斥** 上海工巡捐總局批陸少雲請加認月捐承辦閘北清潔稅由批來牘已悉本局閘北清潔捐已呈奉省軍署批准由商人龐道宗續辦一年所請應毋庸議來牘未用呈紙又不加蓋印章違式特斥此批

◎**催解奉南欠稅** 滬海道尹公署昨奉省公署快郵代電現查奉賢南匯各縣欠解地丁稅款爲數甚巨除由本署派委記名道尹黃廢瀾前往催解外並應令飭該道尹轉令該二縣知事查照云云

◎**黃浦江邊豔體屍** 新關水巡捕房巡船昨日上午十一時在太古碼頭浦邊撈獲女屍一具年約二十餘歲頭梳辮子耳帶金圈身穿元色洋縐夾袄褲足約五寸左右着元色緞子鞋最可異者惟面部尙未變色如睡着一般諒係爲時未久當即帶回捕房經梅捕頭用電話知照救生局帶去檢驗有無傷痕核辦

◎**日暉港發見被殺男屍** 西門外日暉港昨又發現被殺無名男屍一具由二十七保頭圖地保查見投地方廳請驗當奉林廳長委派宗檢察官毛檢驗員帶同法警等前往驗得該尸年約三十餘歲身穿元色花緞棉袍藍竹布罩衫禿頭有襪無鞋頭上共受刀傷數十處襲似蜂窠模樣頸項另有蔴繩一條委係生前被人謀害致命而死塡明尸格判令由堂棺殮發封厝壇候認即飭法警四出偵拏並函各機關一體協拏務獲解究

◎**嚇詐同黨坐西牢** 紹興旅滬鉅商何丹書控同族何森林書寫嚇詐信函索詐五千元一案昨日解訊據何丹書供稱被告係遠族認識七八年前年來滬借去二百元去年歲底又借五十元均立有借約追至本月八號竟來信嚇詐鉅款措詞甚爲激烈令我三天答復如果不允定以手槍對付云云何森林供曾開森元錢莊不認借款及寫恐嚇信中西官以證據確鑿判何森林押西牢半年期滿解回原籍

工黨消息

▲**紀事欄**

▲李國楨君自法京巴黎來函詢問本黨近狀李君甚欲在法組織支部因該處華人甚少須得本黨總部覆信後再布告該處華工從事組織

▲本部提議調查上海一埠各大工廠工人人數及各工廠平均每年獲利若干工人勞銀每年計當全廠獲利幾分之幾工人作工時間等重要情形均擬用一種表册詳細調查

▲**討論欄**

▲問工黨之宗旨如何（正一） 答在謀工人應享之一切幸福（若仙）

▲問工黨與政黨有別乎（正一） 答工黨與政黨不同有二要點政黨黨員爲社會分利份子工黨黨員爲社會生利份子政黨爲國民謀幸福工黨爲工人自身直接謀幸福（若仙）

▲問工黨希望選出代議士參政否（一玄） 答各國工黨前數十年極端主張參政經十餘年之致驗始知由工黨選出之代議士實際上仍不能爲工人謀絲毫利益故鄙人個人主張工人幸福須工人求諸己不必希望政客也尤不願工黨爲政客所利用（若仙）

▲本欄答語由鄙人個人負責凡關於下列諸問題願與先覺之士作學理上之充分討論（若仙）（一）廿世紀勞働問題（二）工團主義（三）工黨之發展

時評三

自欺 （力子）

▲撤除德人領事裁判權亦爲主張絕德者理由之一今姑不論即能撤除而僅限於一德國果於國權有益與否但問政府劃出一種案件由和領事審理其所謂撤除德人領事裁判權者尙有何種意味

▲德人修勃脫一案幷得中西官雙方同意自不能移交荷領而審理結果大受西報譏評今且倡無論如何不再解交會審公堂之議夫使果能移解內地豈不甚善但租界西員願開此（先例）否實屬疑問

▲然則今之政府謂藉對德問題可改除國際上之不平等者實祗足自欺耳噫

商情

各國匯兌

四月十七日各國匯水行情如左

大條銀電報	二十六辨士五六二五
（上海規元一兩匯至倫敦）	
英國電匯	三先令五辨士七五
英國現匯	三先令五辨士八一二五
買進四個月	三先令六辨士一二五
銀行四個月	三先令七辨士一八七五
定貨四個月	三先令七辨士三一二五
定貨六個月	三先令七辨士六八七五
（上海規銀一百兩匯至巴黎）	
法國電匯	四百七十三佛郎半
四個月電匯	四百八十九個佛郎
（美金百元上海規銀匯至紐約）	
美國金元現匯	八十二兩七錢五分
四個月電期	八十五兩二錢五分
（上海規銀一百兩匯至和蘭）	
和蘭電匯	一百九十八個
（上海規銀一百兩匯至印度）	
印度電匯	二百五十六（羅比半）
（香港幣一百個合上海規匯）	
香港電匯	六十八兩二錢五分
（日本洋一百元合上規銀）	
日本電匯	六十一兩七錢五分

銀市

四月十七日金融行情如左

英洋開盤	七錢二分〇五毫
英洋收盤	七錢一分九厘二毫半
銀折開盤	六分
銀折收盤	九分
標金開盤	二百九十九兩二錢
標金收盤	二百九十九兩二錢

股票

昨日交通公司報告

藍格志買（每股）	十七兩七錢半
公和祥買	七十二兩
地傍買	二十兩〇二錢半
北結賣	四兩五錢
柯羅麻賣	十一兩五錢

證券

昨日證券交易所報告

四年六厘公債（售出）	五十六元
三年六厘內國公債（售出）	五十七元
八厘內國公債（售出）	八十一元
招商局航產股（購入）	一百十一兩
交通銀行（庫平購入）	三十三兩
通商銀行（購入）	四十一兩
漢冶萍（售出）	二十一元
浙路證券（除五期售出）	三十七元
蘇省證券（除八期售出）	三十三元
浙江興業銀行（已繳三期）	已付七十五元購入九七五折

金市

四月十七日收盤行情如左

現貨標金（每條）	三百兩
足赤條金	三百〇六兩
沙金合赤	三百〇七兩
銀樓飾金（每兩）	四十五元五角
銀樓飾銀（每兩）	一元六角五分

錢市

四月十七日北市銀及銅元小洋銀折錢市收盤行情如左

龍洋	七錢一分六厘二毫半
英洋	七錢一分九厘二毫半
小洋	六錢三分二厘七毫半
銀折	九分
銅元	一百七十八千九百文
錢市	一百五十千文
衣牌	一千二百八十文
錢找	一千三百文
八開	一百十三文
小洋貼水	每角十五文

糧食

本埠糧食市情蘇常松錫米船來滬甚稀因內地囤戶屯積可居非待善價不脫滬上雖有出口前之風然路尙爲平淡其勢米價端陽之驟動絕望之象今將各米現市行情如左

高機北幫白元	七元六角次七元二角
高機北幫新粳	七元二角次六元八角
高機南幫新粳	六元九角次六元五角
高機南幫陰元	七元三角次六元八角
高機洋秈米	六元三角次五元八角
高機蘆秈米	六元一角次五元七角
蘇同河機新粳	六元八角次六元二角
蘇同河機陰元	七元二角次六元六角
蘇同機洋秈米	六元一角次五元七角
珠角機新粳	六元七角次六元二角
泗涇機新粳	六元六角次五元九角
周浦機白米	六元五角次五元八角
北莊機白米	六元五角次五元八角

日本棉紗

昨市各紗牌價如左

二十支藍魚紗大包	一百三十兩〇半
廿支日鳥紗	一百二十四兩半
廿支財神	一百二十三兩
十六支藍魚紗大包	一百二十一兩
十六支福島	一百十九兩七五
十六支立馬	一百二十三兩
十六支三馬	一百十九兩二五
十六支雙喜	一百十八兩

花衣

昨日本埠各種花衣及子花兩價如左（每擔）

通州花衣	二十六兩六錢
太倉花衣	二十六兩
火機花衣	二十四兩五錢
四牌子花	二十四兩八錢
上海花衣	二十四兩六錢
餘姚花衣	二十三兩六錢
南路子花	十四元五角
北路子花	十五元二角

西菸

昨日本埠開出之西菸行情如左

超等西菸	四十七兩
頭等西菸	四十六兩
二等西菸	四十五兩
三等西菸	四十四兩
四等西菸	四十三兩
廿等西菸	四十二兩
五字青條	四十六兩
永字青條	四十五兩
瑞字青條	四十四兩
利字青條	四十三兩
元字青條	四十三兩

紅藍車牌	二元三角九分
全紅車牌	二元二角九分
綠飛艇牌	一兩六錢五分
紅飛艇牌	一兩五錢七分五
黑飛艇牌	一兩二錢
藍金鷹牌	一兩六錢五分
綠金鷹牌	一兩六錢五分
紅砲車牌	一兩五錢五分
綠人馬牌	一兩六錢

煤油

昨日本埠各牌煤油市價如左

美孚老牌油（每箱）	五元六角七分
美孚英牌油	五元二角七分
美孚老虎牌	五元五角七分
鷹牌散艙油	四元五角七分
（以上美孚各牌市價）	
紅星牌油（每箱）	五元六角七分
幸福牌油	五元五角七分
紅福壽油	四元三角
藍福壽油	四元五角
長福壽油	四元八角
（以上德士古行經理）	
老魚牌油（每箱）	五元八角二分
偁帽新油	五元四角二分
偁帽大桶	十三元八角六分
十字新油	五元二角一分
偁帽散艙	四元六角二分
（以上亞西亞售開價）	

桐油

昨日本埠桐油市情集成公進備日有千擔交易惟市價不振今日各油行情如左

桶白桐油（每桶）	九兩五錢五分
本支桐油	十兩〇四錢五分
吉盈豐油	十兩〇一錢
慶元豐油	九兩七錢
楊恒原油	九兩七錢
京方桐油	十三兩
萬興裕秀油	十三兩一錢
晉泰亨秀油	十三兩四錢
濟昌和油	九兩九錢
恒昌永油	九兩九錢
高義順油	九兩九錢
德昌茶油	十四兩六錢
盈泰茶油	十四兩五錢
鼎豐巽油	九兩九錢

麵粉

昨日各牌本廠麵粉行情如左（每袋）

紅兵船牌	一兩五錢五分
綠兵船牌	一兩六錢七分五
紅寶星牌	一兩五錢五分
綠寶星牌	一兩六錢七分五
紅藍福壽	一兩六錢七分五
全藍船牌	一兩五錢五分
紅財神牌	一兩三錢五分
漁翁得利	一兩三錢五分
全綠車牌	三元

船期

△進口輪船▽

四月十七日（二十六）禮拜二進口

江天	由甯波	招商總局
景星	由烟台	怡和洋行
淡水	由汕頭	太古公司
保定	由烟台	太古公司
岳陽丸	由長江	日清公司
江新	由長江	招商總局
華盛	由長江	中華汽船

△出口輪船▽

四月十八日（二十七）禮拜三出口

大德	開往揚州	大達公司
岳陽丸	開往長江	日清公司
蕃盛	往定海石浦海門	蕃盛公司
普濟	開往溫州	招商總局
安慶	開往長江	太古公司
新疆	開往香港廣東	太古公司
山陽丸	前午九時開往青島大連	南滿洲社
大和	開往揚州	大達公司
長和	開往崇海	裕崇公司
和濟	開往崇海	羣濟公司
江寬	開往長江	招商總局
新北京	開往甯波	太古公司
新甯紹	開往甯波	甯紹公司
保定	開往烟台牛莊	太古公司
淡水	開往汕頭厦門	太古公司
新豐	開往烟台天津	招商總局
江新	開往長江	招商總局
愛仁	開往烟台營口	招商總局
長星	開往烟台天津	怡和洋行

四月十九日（二十八）禮拜四出口

陽平	往定海石浦海門	平安公司
大貞丸	開往長江	日清公司
阿波丸	午前八時開往香港	郵船會社
熊野丸	午前八時開往門司神戶大阪	郵船會社
波斯丸	開往日本美州	美生洋行
江天	開往甯波	招商總局
吉和	開往長江	怡和洋行
海門	開往崇海	聚豐公司
大昇	開往崇海	大達公司

醫例　門診十元號金在外出診面議每日時間每日……祇診十二人若非重症恕不出診

文壇藝藪

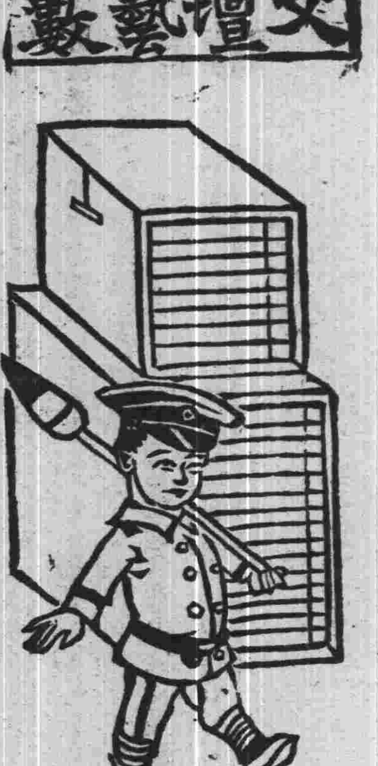

說林

古戍寒笳記（續）（小鳳）

第四十三回　一棹載佳人朝山拜佛　千人下名邑行賞論功

衆人一聽都恍然道我們眞是井蛙觀天莫識賢者涯涘的哩從此便在太倉駐搭著要聽江寕回批然後進勦福琦一得了這個稟不覺額手稱慶道聖朝洪福把這些頑民都感動了朝廷有的是翎頂補服化幾百兩銀子造出些來怕不將東南伏流一齊平息了麼林世傑在側心裏也納罕着想不圖他們這輩人原也徒負虛名同我差不多的早知這樣何必留軍不發便留一座空城在那兒還怕他們來輕易搖撼麼便也隨和着福琦說了幾句好話福琦忙交文案備札飛送將去說所稟准即奏行着即拔隊前往痛勦宜爪牙干戈之力報朝廷雨露之恩靈芝老人接着了這札給迪先看看笑道如何我們今日便可大鼓大吹的拔隊東向哩不上幾日已歷松江而陣那時王飛已把松江全屬佈置得雞犬不驚閭閻安謐聽說靈芝老人奉福琦命領民團直攻進來了王飛不覺大喜正預備開郭出迎忽一騎飛報進來道汾湖民團狠到十二分已將太倉奪去鼓噪前來陣前還建着一桿大旗寫着捉拿王飛報答聖清哩（未完）

文苑

詩選（含我輯）

貧女（朱鶯雛）

荒寒不怕衫襦薄斜日微憐鍼線繁貧女年華十七八自拋珠淚掩蓬門

東郊清明賦留李廬

談薈

傳眼幾經烟日烘華年光景已難同數家簾幙開圖畫一帶桑麻見土風墓碣誰悲芳草蝕酒樓好及蠟燈紅祇憐作賦長門客索共釵裙醉一叢（前人）

白壺遇春歸自西冷即贈（前人）

西湖終自好二子爲來往消魂一雨中攬覽千春上奢念逼前躍窮搜失萬象歸我紀遊詩略狀林巒狀

佪傺雜觚（野鶴）

瑟客

去秋之末旅居申濱夜四鼓有荷瑟過者呼之入投以直不試焉琤瑽一聲繁絃齊動細類蚊吟繼等雛嘷抑而不怒斷而復旋若秋颷之乍作若夢雨之突至倏乎欻乎因因焉百世之樂矣彈者縕袍不襪隨一童亦憔黃可憐更深坐睡者屢彈者叩之始强振焉嗟呼世無知者徒令絲簧紘究競一代耳當時曾記以詩詩曰檀槽十里已喧天喜子荒寒尙自憐一指秋颸恒欲泣百端恨瀉如泉平亭世變蕭寥極末路餘才寂寞憐一例無巢嗟弱羽不群意緒又傳編率爾成之以誌泥爪爾

夜話

去夏與我庵若君等夜坐余曰盍各言志我庵曰乘風破浪僕病未能惟作香粉店夥日把靚羣姝差具豔福耳相與大噱

戲評

答遠公（劉鐵仙）

遠公吾不識爲何許人或謂此卽譚志遠蓋予前曾論及志遠與迂公之劇目眚白也果爾則無惑乎報其君磐知遇之恩特君磐演劇之本領早在觀劇評劇者洞鑒之中似毋庸志遠之格外表章志遠在湘演劇漢皋劇事當不甚悉君磐任天知社協理志遠亦不在漢皋以設身處地論其所見所聞自必較爲確實無遺而況君磐與鐵仙向無絲毫成見前年予在劇報渠借高梨痕顧予一次周旋應對極端客氣旣無夙仇舊怨予又何喪心病狂妄事汚衊也哉緣予之論劇本其良知發以公論一語之褒不阿所好一字之貶無懷其嫌彰善癉惡僻嚴義正其磊落胸襟固可質諸天地鬼神而無愧豈獨於遠公有所歉然乎遠公又爲迂公揄揚其詞矣滿紙琳琅誠足邀身受者之感激惟是病秋張君亦予漢上舊友也其爲何校學生姑不論而其演劇如何品學如何亦不贅言張君曩在社會教育團與滕冰魂等同隸君磐之門下前年教育團遣散病秋由湘入漢隸天知社時偕梨痕昆仲過予亦頗相契去春來滬誼切同志（時同爲民黨服務）朝夕見面毫無嫌疑目下雖已久疏音問而旣在舊好何忍評譏若謂排小字劇碼指予譏評不知此正予爲病秋惋惜處亦卽爲病不平處而況如遠公所評社會政治家庭愛情等劇何等高尙何等受觀者贊美迂公有是絕技儘可登台小試一出其掛小牌子演大角兒之特別風頭奈何終不見用徒託空言是豈滬人眼福之薄乎抑舞台老板無知人之明耶殊令人百思莫解矣

諧藪

擬中國官僚覆俄國官僚書（金峨客）

接閱來書悲慘酸辛淚痕滿紙良用惻然承詢某等密訣此非一朝一夕之故其所由來者漸矣蓋某等爲政固逞專橫然知專橫之過甚民情之過抑於是而不免於革命革命之發動也乃附和一二新人物提倡一二新政策以欺世盜名彼革命者遂以吾輩具能趨向共和且利用吾輩經驗及聲威希圖改革政治而又不費事故革命已三次吾輩佩虎符坐皋比者猶是峨大冠拖長紳者猶

趣聞

◎理髮匠做媒受騙（廣東）

▲賠了一妻兩女　▲還要交保候訊

德慶縣城內有日新理髮店店東霍義妻周氏二女名羣好羣娣年皆十四五本年正月時有西裝男子到店理髮後吸雪茄烟閒談問霍姓名霍以實對其人曰原來宗兄小弟名多齡十歲時被人拐賣出洋今十六年矣昨由金山回找尋父母則祖居已兩易新主父母久已逝世孑然一身欲急謀娶妻以續宗嗣奈無人主婚言已淚溢出眶義覩其人金錶革履鑽石戒指甚爲豪富因笑而答曰世間事有錢則無難況主婚乎如不嫌鄙陋某願贊成其人挕謝曰若得宗兄玉成定當厚報卽於衣袋中取出多金霍再三推辭只得收受適有廖寡婦女素有豔名年僅破瓜霍爲之撮合廖寡婦聞其多金惟恐不成不拘禮金幾何於是剋日買辦儀物備極奢華鄰里無不豔羨完婚後又僱縫匠到家趕做時派衣裳霍及兩女亦皆煥然一新翩閑肇慶戲院二月十八演劇乃親到霍義店請同往肇看劇義以店中無人照料爲辭多齡曰賤內年輕欲得尊嫂及兩侄女作伴未敢逕請霍義曰山妻弱女從少看劇帶他們一開眼界甚好少年遂于十七早攜廖氏及周氏母女並一庖嫗往肇觀劇觀畢庖嫗自回言相公尙要遊七星巖擔擱三五日始能歸來恐老爺掛望特先着我回來通知云云過四五日仍不見回廖寡婦又不時來店詢問霍義心慌急赴肇查問查無踪緒乃知確爲騙拐只得垂頭喪氣回對廖氏實說廖寡婦疑霍義串拐昨赴德慶縣控告霍義縣知事審得原委乃將霍交保候訊一面責承軍隊迅緝務獲破案云

上等國貨之三喜香煙

煙味之香甜・煙枝之加大・煙葉之黃嫩・烟灰之潔白・烟樣之華麗・烟口之整齊・煙價之低廉

注意　凡購四罐有廿二彩月份牌奉贈

中國南洋兄弟煙草公司謹啓

西藏靈藥

此藥係西藏注氏大藥房將藏中所產著名神藥御用貢品託本藥行獨家經售其功效靈奇百試百驗實可稱藥中之王藥品計十二種逐日在本報刊登二三種閱者注意○外埠函購款用郵匯寄費加一當日同件郵票九折○上海英大馬路新巡捕房對面大慶里一百九十四號永建藥行謹啓

清肺滋陰　藏參青果茶

舒筋活絡　金風藤酒

西藏參味甘微苦功能清肺滋陰安神除邪開心益智補腦生精青果滋味微甘專清心肺浮游之火及肝腎陰虛火以此二藥合製此單服參燕銀耳調陰補虛者更爲有力凡人陰虛火旺喉痛喉痺口乾音閉口舌生瘡面生酒刺或虛火上炎頭暈量痛耳門脹痛胃熱齒痛更爲對症噬藥且茶味甘芳色香俱美交往送禮允推珍品備有紅綠二種便購者採擇焉　每盒一元

金風藤者西藏實物也功能追風祛濕舒筋活絡驅邪定痛行血逐寒較虎骨木瓜等藥力大而效速今以此藤釀製爲酒功效神奇凡男婦中風邪濕痹之立見奇效角弓反張筋骨痛疼半身不遂及跌打損傷骨節中痛麻木筋絡口眼喎斜半身病在至危將此酒飲少許雖不痊癒也　每瓶一元

新國民第一期出版要目

雜誌與日刊　新國民　與新生活　變則之政　責任原主權　論中國　內閣與責任　民意之自覺　牧野博士之法治理論　中日關稅改訂問題　歐洲交戰國財政之近況　鐵路營業虧折之原因　外論題甚多不及備載

每冊定價三角郵費四分全年三元郵費四角八分

代售處　民國日報總發行所　上海四馬路中華書局

上海中華眼鏡公司

Shanghai Optical Company.

P 393, Nanking Road, Phone 2112

H. C. Chow and S. Z. Yu　Expert Opticians

Special rate to Physicians, Missionaries and Students.

精製各種晶瀨光明呍力克鏡片以及各種時式鏡架

如蒙各界惠顧其價格外從廉以示優待

設英大馬路小菜場東樓外樓西首

本公司開幕以來極荷社會歡迎茲附介紹信一則以供衆覽

自光學發明而世之有目疾者免短視生緲之患其有裨社會匪淺周君憲章得美國著名光學家高君之傳潛心研究歷十餘稔今在英大馬路中創立中華眼鏡公司凡來驗光配鏡者莫不滿意而去則其學可知矣爰誌數言以爲介紹

唐少川　張雲衢　伍廷芳　童益臨　李佳白　張爾雲

中國精益眼鏡公司

農商部註冊

中國第一家自製呍力克鏡片

總公司　上海英大馬路泥城橋東

分公司　北京　天津　漢口　長沙

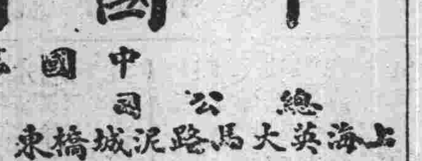

諸君欲戴合目光之眼鏡須先得完善目驗光諸君若戴夫光合度之鏡片與光戴一金製邊脚而利不合度之鏡片其道害懸殊自不可以合里計欲得目光數度之鏡片非有以種學術之專門家經其良久儀驗最新詳器為之即細審驗合不能適需個人之片要故鏡部之重要試分在於在驗而九之於完美公試驗本術任於學而信有素悉設備尤有理並備儀式驗光倘盍所長觀或賜參

司經驗合各器承無　驗光既自主　驗光種學原之　以最新期充　任患顧　總歡迎

總經理張士德謹啟　電話三八九五

少年之好模範

講學做人求者注意　青年好學者之恩物

◀出版廣告▶

世道日舉人心不古而一般幸幸青年日流於放蕩邪併淫佚驕奢之途蓋無嘉言懿行之書籍以陶淑其性情感化其趣向所致上海黃苦心君有鑒於此特編此少年之好模範文字滲顯記載詳確係先哲躬行實踐之事頗易效法讀之可以修身養德振作精神成功有用人物想研究人學之好青年必以先睹爲快每實冊祇取印本也價大洋二角另購不滿洋者可用郵票代資不折不扣ㄟ寄費任內惟郵票須半分至一分〉寄上海縣前吾園路三十二號青年修學會黃望乎君或上海愛文義路一千七百九十號罣愛棠君書印無多購請從速

自來血

註册地球商標　男女可服補品

自來血功能補血強身開胃豐肌治虛損瘵癆瘋風行全球久著效用少年人服之精力倍增無遺精之患老年人服之氣色紅潤烏鬚潤髮婦女痛經胎產諸患服之立見效

上海五洲大藥房發行

范少山改良新曲

鄙人詠諸新曲久臺贊美相邀原班七人元六角親邀部六元到十新角請至對巡捕房過大慶里一號

戒煙靈驗藥水

◁立即見效▷

每瓶大洋一元　上海河南路老巡捕房對門　廣東種德園發行

金濤八元如戲法改良新曲

貴府喜慶相邀本集　六角另送

請至橋保僑里接治勿誤或用全班崑腔面議可